京城日報 夕刊 八月五日(水)

朝鮮人の歸化は國府提議せず

極めて虫のよい提議

目標は旅大と滿鐵の回收

【南京四日發電】國民政府が朝鮮人歸化權問題に就て我が國に提議せぬことは四日外交部の聲明に依り明かとなつたが、國民政府は萬寶山事件を機會として法權問題の一部たる內地雜居、日本警察權、商租權問題を法權交渉の纏まるに先立ち自國に有利に解決せんとする虫のいゝ希望を提議した譯である。尚外交部當局は日支間の紛爭は既得權と稱する不當權利を抛棄する迄は根本的に解決出來ぬ、對日外交最後の目標は旅大、滿鐵の回收にあると放言してゐる

法權撤廢が先決— それ迄は臨時便法による

土地商租權の根本取消し 武力警察の即時撤廢要求

虫のよい國府の聲明

【南京四日發電】滿蒙に於ける朝鮮人移民問題に關する國民政府の諸政策につき四日外交部當局は左の如き重要聲明をなした

一、國籍問題

日本政府が朝鮮人の國籍法適用を除外して滿洲に於ける朝鮮人全部が支那に歸化する意思はなからうし、又日支何れの國からも朝鮮人に歸化を強要出來ぬし又朝鮮人の一部が歸化しても移民問題の根本解決は出來ぬから、支那としては此の際國際化問題を持出す意思はない

二、支那の警察力問題

日本は滿洲に於ける支那の警察權を無視するが、ロシア人が支那の警察保護の下に安泰に耕作をなしつゝあつて問題は一度も起らぬ、然るに朝鮮人に限り問題の起るのは左の如き理由に基くものである

(イ)日本が大正四年の南滿及び東蒙古に關する日支條約を無視して恣に武力警察權を支那內地で振ふこと

(ロ)治外法權を穿き違へて朝鮮人が支那人と事を構へること

(ハ)支那全國論の反對する土地商租權(二十一ヶ條協定による)を支那に強制せんとすること

三、法權撤廢問題

以上要するに朝鮮人移民問題の根本解決は法權撤廢が第一條件で、これが撤廢されれば歸化などは問題でなく凡て圓滿に進むのである、但し法權交渉は目下續行中であるから國民政府としてはその解決までの臨時便法として

(イ)土地商租權の根本的取消し

(ロ)日本の武力警察の即時撤退

の二項を日本に要求した譯である この二項は法權交渉が纏まれば自然解決するものである

四、結論

國民政府としては萬寶山事件そのものには抗議せず、法權撤廢までの臨時便法により朝鮮人問題に關する日支の今後の紛爭を避けんと希望す

獨逸の預金引出し 制限愈よ解かる

先づ以て形勢は憂なし

【ベルリン四日發電】ドイツ國內のモラトリアムおよび國內銀行相互間の取引制限はいよ〱本日を以て終つたが、ベルリンおよび各地方における總ての銀行は困難なく現下の局勢に處することが出來る狀態となつた、たゞ五日(水)は正式に各銀行預金者に對する引出しの制限が撤廢される日であるから果して如何なる事情を見るか試練の日と見られてゐるが、併し實際においては多數の銀行はすでに本日自ら進んで預金者に對し無制限に預金の引出を許し何等異狀を見ず、從つて制限撤廢後更に新しき取付がおこるかも知れぬとの憂は根據なきことが證明された譯である

不景氣打開が今や最も急務

政策行詰れる現內閣

北信大會に於ける 犬養總裁演說

獅子吼中の犬養總裁

【東京電話】本日長野における政友北信大會席上における犬養總裁の演說大要左の如し

抑も 政黨は確信ある政策を掲げて一意その實行に努むべきは勿論であり、政黨の國民に對する信用如何もかゝつてこの一點に存する。この意味において我黨は天下に公約したる政策につき更に一層の研究正確なる研究資料に從事し隨時にこれを公表するのである。而して公表通り國策の要は國民所得の增進を大眼目とした經濟政策を確立するの一事である。反對論者として我黨の產業五ヶ年計畫を其…

單純 なる生產增進政策と見るものあらば甚しき誤解である。我黨の計畫は沈滯の極に陷れる產業界に對して國家自からその力を用ひて合流的に助長し發展せしむる國民所得增進の根本策に外ならぬ、即ち從來輸入せられたるもの、中につき我國において作り得るゝものを助長するのである、この政策の實現のためには屢々公約したる如く行財政及び官業運に官有財產の根本的整理、恩給法の適正的改正、國防の經濟化を

斷行 する。今日地方農漁山村の窮狀を親しく目擊し、首相の焦慮を究め、而してこれが復興を圖らんとして方策の至らざるものは爲政者の資格なきものである。米價問題は暴落、暴騰を防ぎ生產と消費との相互の利益を圖らねばならぬ。最後に滿蒙問題について一言したい、滿蒙問題の本質は何れの點に存するか、即ち外に溢れんとする國民の經濟生活をして共存共榮の公明なる軌道に依らしむるにある、人口過剩の我國民は

平和 なる商人、工業者、農民として四隣に活動し融合せねばならぬ、この一事は民族として寧ろ最少限度の生存競爭といふべきである。然るに政府はこの根本趣旨を無視して既得の權益の擁護すら躊躇せらるゝに至れんとしてゐるは眞に痛恨事である。併かも財政問題といひ、外交問題といひ、又思想政策、經濟に關する問題といひ、政府は議會において卒直に公明に現狀を說明してその

處置 の可否を討論すべきに拘らず、苟安無策を希ふのあまりすべて曖昧の言を以て一時を糊塗し、日ならずして其相を暴露したるは議院政治の破壞であり、同時に民政黨自から主張したる主義の放擲である。これを要するに行財政に於ても、社會政策に於ても、外交に於ても現內閣の公約は悉く空文に歸したのである、我黨は宜しく

國民 に代つてこれを責め、以て國家非常の難局を打開し國民生活復興の新機運を開拓せねばならぬ

參會無慮五千 政友會北信大會

犬養總裁の獅子吼 倒閣を決議す

【金澤電報】政友會北信八州大會は全國大會のトップを切つて五日午後一時より金澤市で開かれ、出席者は本部より犬養總裁を初め三土、若尾兩顧問、東總務、砂田、安藤、牧野外各幹部および所屬代議士地元黨員無慮五千餘名、第一會場では定刻座長に青山代議士を推して議事に入り宣言、決議を可決した後嵐の如き拍手に迎へられて犬養總裁登壇、別項の如く現內閣の內政外交ともに行詰れる所以を縷述して倒閣の絶叫を挑び、次いで東總務、三土顧問の演說あり、最後に陛下の萬歲を三唱して午後三時散會、引續き懇親會を開き非常な盛會であつた因みに犬養總裁一行は六日朝歸京の筈である

決議

吾黨は現內閣の倒壞を期す

山口縣人會館建設

九月一日から會報も發行

京城山口縣人會では豫ねて三萬圓の豫算を以て縣人會館を建設することを計畫中であつたが、木春屯利元良男會長に就任以來着々これが準備を進め、この程京城府廳の東方一丁余の場所に約一萬圓を投じて敷地を買收した、なほ同會では九月頃より會報を發行し海外各地の縣人會に無代配布をなし相互の連繫を圖るべく準備中だと

仙波、高山兩少將 宇都宮第十四師團司令部附に轉補の仙波安藝少將、龍山第七十九聯隊長より陸軍少將に昇進待命となつた高山揮義少將は相携へて五日本社來訪挨拶があつた(寫眞は本社樓上にて右より高山少將、副官、仙波少將、松岡本社長)

あゝ此の意氣— 內地に誇り得るもの

きのふの視察で氣をよくし 總督快よく語る

宇垣總督は五日午前記者團との定例會見日において次の如き漫談をなした

◇**實地視察** きのふ午後二時から清凉里の京城農業學校と京畿道種苗場に行つて實習狀況を拜見して來たがこれが自分の實地視察における皮切りであつた。內地でも一、二の農業學校を見たことがあるが、技術方面は素人の僕には分からぬとしても、その意氣においてこちらは實に眞面目であり實際的である。これはたしかに內地に向つて誇り得る進路をとつてゐると思ふ。誠に喜ばしいことだ。この意氣、この方針で進めば內地の模範ともなり得るであらうといふ印象を受けて來た。けふも午後から京畿道の揚州公普および指導部落における農業の實際を見る考へである。きのふは京城農業學校における初等學校教師の講習を見て先づ農業教育の中樞を實見したのであるが、けふはその中間教育から送出した校について見るわけで、この方面における系統を一貫したいと思つてゐる次第である。職業教育、勤勞教育については從來といへども努力を拂はれてゐるが、僕は更に一段とこの方面に馬力をかける考へを持つてゐる

◇**人事の異動** については先日も僕から強いてやらないと言つてあるがまだけつく〱よたを飛ばしてゐるものがある、東京などではよた記事に對しては相當懲罰の方法が講じられてゐるが、こちらもさうしやうか？一つよた記事に懸賞でもつけてね……

◇行政整理案か、そんなに急がなくてもよい、まあ來年度豫算の編成までに目鼻がつけばよいと思つてゐる

◇**知事會議** 知事會議は僕は赴任してまだ二、三週間にしかならないので會議における僕の話は大體に止まり抽象的に終るものと思ふ。これから朝鮮の事情に通ずれば僕に各道知事に集まつて貰ふやうになるかも分らぬ。今度の知事會議は顏見知りと僕の朝鮮着任における氣分をお話して知事諸君にも承知して置いて貰ふつもりだ。勿論事務的な話もあらうがそれは各局部長から出るであらう

◇**歸化問題** 滿洲移住朝鮮人が歸化を望んでゐるつて？そんなことは知らんネ。先日も間島の人が來ての話には同地方は歸化を許さないとのことであつた。これに對する僕の肚は勿論決つてゐる、然し何にもこの切札を公に見せる必要はないよ。今までだつて日本に交渉があつた譯でもないからね……。まあ我新聞における輿論を見てゐる次第だ。

◇**北鮮開拓** 北鮮開拓か、僕の赴任前に東京の記者諸君が先づよたつたのぢや、その時の僕の話は朝鮮にはまだ開拓されない地がいくらもある。殊に北鮮は然りであつて、金さへあれば十分見込があるといつたまでであつて然し僕としてもその考は持つてゐるのだから何にも責めるにゝ及ばないね。これには先づ第一に金が考へられねばならぬ

◇**電氣問題か** 先週は約束したがまだそこまで進んでゐないので話は出來ない。これも僕の肚は大體決つてゐる。先頃話したことか、うむそれは京城一都市が太るために他の棄利區域を犧牲にすることは考へものだといふことだ。この後この問題についてはまだ抽象的な議論のみできまだ具體的には何にも聞いてゐない。從つて今何とも言へない

けふは卒業生指導視察

揚州公普訪問

宇垣總督は五日午後二時官邸出發牛島學務局長、安井秘書官等を帶同、議政府在の揚州公立普通學校を訪問し同校における卒業生指導狀況並に指導部落における農業の實際を視察し、午後五時歸邸の豫定である

郡制廢止は朝鮮では不可能

產業開發等々について 入鮮の小河拓務省課長語る

【釜山特電】拓務省の小河朝鮮部第一課長は知事會議列席のため五日關釜連絡船で北行したが、總督府における部課の併合、產業開發などの問題に就いて左の如く語るところがあつた

行財政整理の 一端として從來獨立の機關であつた土地改良部と農務課とを合併して殖產局內に統一せんとすることは現在でも相當範圍に亘つてゐる困難である、農務課の仕事は現在は大幾だ、殊に農務課の仕事は土地改良部の仕事まで增へて產業の開發に對し直接の關係があり、農村生活の向上に幾多の方面を有し、產業の獎勵が中心となつて居る、宇垣新總督も產業の開發と助長に非常に注意されてゐるから今後の活動は注目すべきものがあると思ふ。

加俸減額問題 は朝鮮に重大な影響があるので拓務省としては總體反對である。朝鮮の郡制を廢止して內地同樣に整理することは現在の朝鮮の地方民度と制度の上より不可能のことに屬し、むしろ郡の制度は組織を中心としてあらゆる公共團體、即ち農會、山林會、その他の機關を郡單位をもつて統制することが有力者間に唱へられてゐる位である

◇

若し時間があれば窮民救濟事業の成績視察をかねて北鮮地方より南鮮一帶をまはり度いと考へてゐる

京日小言

落花

人見絹枝孃は大阪醫大病院の一室で春を咲き誇る爛漫の花が、音なくして枝を離れるやうに、極めて靜かにその光輝ある生涯の幕を閉ぢた。しかも、此の一輪の花が地に落ちるとヅシンと地響がして全世界の運動界に響き渡つたのみか、その突然の急死に運動愛好者幾萬人の淚を汲み貯水池に溜めたら、事によると日本一の大きな『淚の池』が出來るかも知れない。其處に絹枝孃の女流運動家としての『大きな存在』がある。秤に往々かゝる淚の分量を秤で測ることが出來ればその人の『生存價値』を完全に測定することが出來ると思ふが、其點において絹枝孃は確かに一代に超出して居る。强ひて絹手を求めたら九條武子夫人位のものでゝ……あれ程世界を踏み荒らしてゐりながら、一代の女傑でもなく、非凡の才媛でもなく、女丈夫でもなく、までも可愛らしい純な人見絹枝で押し通した處が偉い。

◇

如何にその兩腳を酷使して世界的レコードを作つたとは言ひながら、絹枝孃の足が鹿島の鹿のやうに、輕く節くれだつてゐると思つたら大間違ひで、スンナリとした肉體美の所有者であるとは寫眞を見ればすぐ分る。斯ういふ女性こそ立派な夫を持つて立派な子孫を作つて貰ひたいではないか。さうでないと將來の體育が無駄になる。併し彼によつて鼓吹された運動精神は今後長く日本の婦人界に活きて働くに違ひない。『勞以て貴すべし』などゝ堅苦しい御世辭はいけなくともよいからせい〱運動精神を鼓吹して孃の功德を無にせざる努力が肝腎だ。それが孃の芳魂を慰むる所以。

◇

二十五歲の生命は馬鹿に短か過ぎるやうだが、閻魔の世界の戶籍局が勘定違ひをした譯ではなからう。世界を駈け拔いたる健脚で、普通人の七八十歲を二十五歲で駈け終つて仕舞つたのかも知れぬ。生命のスピード化などは時代尖端の、またその尖端だが、人間街道を踏み通つた長さにおいては腳の曲つた瞎見持もの八十婆さん等に數倍、數十倍するとは確かである。餘の闘長さが故に尊からず、壽命も長いだけでは自慢にならぬ。

三橋前課長愈退城

前警務課長三橋孝一郎氏は既報の如く五日午前十時京城驛發列車にて夫人および令息令孃を同伴一路歸東した。京城驛ホームには本府および所屬官署員、軍部警察および新聞關係者その他官民約五百名の盛大なる見送りあり、三橋氏夫妻は限りなき名殘を惜みながら京城を去つた(寫眞は京城驛にて)

官吏の身分保障

內務省案を協議 法制局で更に研究する

【東京電話】一般文官分限令の改正および休職に關する文官分限令の職制に就ては目下法制局と內務省と協議中であるが四日午後一時半內相官邸で安達內相、潮次官、川崎局長、武內法制局長官など會合『官吏の休職退職を命ずる時それが兵役、病氣その他當然の理由に基づく時は事態の煩雜を避けるため例外として懲戒委員會の諮問に附するを要せず』との規定を設けんとする內務省案を提示協議する所あり、なほ法制局において研究せしむることゝなり午後四時散會した

◇**地方巡視は** 知事會議と警察部長會議の中間における暇を利用して先づ二、三日泊りで近距を見て步き警察部長會議がすんでから遠方へ出かけやうと思つてゐる。どの方面に行くかは未定だ

石氏は大連に亡命

部下は奉、韓兩軍に改編す

【天津四日發電】山東省境に避走した石友三軍約五萬人の處置につき東北側は韓復榘氏と交渉するため北平駐在司令部江氏を三日濟南へ向け派遣した、大體石友三軍を等分して奉、韓兩軍に改編する意向である、なほ石友三氏はこゝ數日中に青島を經て大連方面に亡命するといつてゐる

神宮參拜(四日)▲總數七七五人▲內譯內地人六七〇人▲朝鮮人▲團體神宮奉讚會員九六人▲前年度五〇七人

團體

▲大津商業學生團(五名)六日朝入城京仁見學の上七日夜行で平壤に向け退城

▲黃海道議員內地視察團(十七名)八日京城を經て內地へ二十六日歸る豫定

會

總督晩餐會 宇垣總督は六日午後六時半より倭城臺官邸に各道知事を招待晩餐會を開くが、本府各局部長、官房各課長、軍部、朝鮮憲兵隊司令官(代理)小河拓務省朝鮮部第一課長も陪席すると

人

◇小河正儀氏(拓務省朝鮮部第一課長)知事會議出席のため五日朝釜山上陸、午後七時入城の筈

◇增田朝鮮遞信務課長▲高瀨同營業課長▲松村同經理課長▲立石經理課長代理▲星野同管理課長▲平田遞信務課長代理、新任挨拶のためいづれも五日本社來訪

◇菊池武雄氏(橫濱憲兵隊長)新任挨拶のため五日本社來訪▲平野熊次氏(大阪憲兵隊副憲兵分隊長)同上▲脇元榮藏氏(中府憲兵分隊長)同上

◇劉鎭淳氏(忠南知事)五日朝鮮ホテルへ▲宮原綱一(忠南地方課長)同上▲丸山進氏(忠南官房主事)同上▲園部一郎氏(帝大教授)同上▲高橋常四郎氏(咸北知事)同上▲馬野精一氏(全南知事)同上▲林茂樹氏(咸北知事)同上▲山城須之氏(咸北地方課長)同上▲富永矢氏(咸北官房主事)同上▲岡田林太郎氏(平南農務課長)同上▲李範益氏(江原道知事)同上▲園田寬氏(平南知事)同上▲柳本朝光氏(同官房主事)同上

◇辻忠臣氏(海軍少佐)四日夜入城大濱楼へ▲山本竣一郎氏(咸南地方課長)五日朝入城同上

◇岡松左衛門氏(藥學博士)四日夜退城

◇山ノ內俊次氏(東京高等師範講師)五日朝入城山本旅館へ▲飛松矢生氏(同上)同上

◇朴榮喆氏(商銀頭取)三日夜長湖院及び長項里方面視察五日朝歸城

◇新田留次郎氏(朝鐵專務)東上中のところ四日夜歸城

◇堀直喜氏(辯護士)大學病院へ入院中のところ去月二十八日退院豫後の經過良好自宅において靜養中

電氣瓦斯公營 意見書上程

八日の京城府會

來る八日午後二時から府會議室に招集される京城府會に上提される議案は左の通りである、なほ招集告知は五日各議員に送達された

一、昭和六年度京城府稅戶別稅賦課等級及賦課額決定の件

一、昭和六年度京城府稅戶別稅各人別賦課等級決定の件

一、府外給水の件

一、府吏員俸給條例中改正に關する件

一、電氣及瓦斯事業府營意見書に關する件

一、電氣及瓦斯事業公營に關し調查委員會設置意見書に關する件

米澤安東領事

今朝入城す

米澤安東領事は五日午前九時四十分着列車で入城したが、用件は鮮支人衝突事件に關し總督府當局と打合せのためである

船舶職員試驗

遞信局の元山海事出張所において來る十三日から臨時船舶職員試驗が執行されるがその種類は左の五種である

沿岸乙種二等運轉手▲沿岸丙種運轉手▲乙種二等運轉手▲沿岸發動機船二等機關士▲發動機船二等機關士

航空往來(五日)

出發▲渫野氏(東京へ)▲中村榮二郎氏(大連へ)▲江崎陸三郎氏(福岡へ)

到着 原口幸吉氏(平壤より)

仁川潮時(六日)

	午前	午後
滿潮	九、一〇	九、三〇
干潮	三、〇〇	三、三〇

東雲小唄 四面にあり

難病治療にオキシヘーラー

萬國專賣特許 英、米、佛、西班牙、中華

オキシヘーラー(醫療器)

發明者は世界の王たる日本人 東京牛込 前島慶太郎士

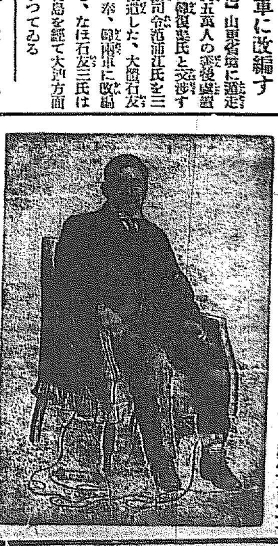

病を根治するにはオキシヘーラーに限る 如何なる病も結局は心臟を丈夫にし血液の循環を良くせねば本當に治らない 局部的の故障にのみ眼をつける藥劑の効果が一時的なのもこの生理の根本に觸れないためである オキシヘーラーは心臟の働きを強くし血の循環を良くするが故に病を根柢から治すのであります

定價 懷中用 金貳拾五圓 家庭用 金參拾五圓 同醫型 金四拾圓 醫家用 金五拾圓 動物用 金七拾五圓

よく効く

オキシヘーラーは血の環を良くし、病を根から治す家庭療器

その特徴は

第一、人體に妙な感じを與へ、知らず識らずの中に病を治す。厭な感じの電氣治療器、痛い手術苦い藥劑のみが病を治すと思ふ人には天來の福音

第二、器械は使用書を見れば、何人にも使へる何も面倒がない。

第三、効力は器械をつければすぐ起る。その上使用回數を增すからつて、効力は少しも減じない、晝夜中に使用し得る時などには最も適當。

第四、家庭用は卅五圓、醫家用は五十圓なるも一度需求めれば十年も二十年も、僅な維持費で使へるから、結局は非常に廉いもの。高い藥代や入院費に比ぶればオキシヘーラーの價は問題でない。本器によると、一年一家の健康費は、僅に五六圓。

第五、オキシヘーラーは何時でも一步いてをつても、働いてをつても、寢てをつてもかけられる大人も小人も婦人も男子も使へる。その上何んな病氣へも應用されるから重寶。

自然界四大恩の一

陸軍士官學校教授 木村自老氏

(前略)斯く私は、終始酸素の高率攝取を懸念として居たから、オキシヘーラーの廣告が目に附きかつ前島君の健康增進法に共鳴したのは當然であつた。その中親戚が三軒までもこれを購入して、家族の病氣に對し皆偉效を舉げつゝあるのを聞いて、さもあるべき事と思ひ、自分も家族の健康と、和樂の爲に是非一器を求め度いと思つて居る中(在湖中)に妻と子供三人が流感で枕を並べて打臥した。醫師に電話をかけたが、流感が猖獗の爲め、自動車も電車も運轉不能となり往診が出來ぬと斷られて了つた。彼是する中に自分も激しい惡寒を催して高熱が出た。その時知人石井氏がオキシヘーラーを所有せる事を思ひ出し、直に支那人ボーイを遣して借受け、使用書を熟讀し、忽に吹つけた卅二十數度の熱を假假に詰めその內に原器を埋め、床もとの七輪に掛けた洗面器の湯で自ら腹部に濕布を數回施した處、酸素の強い濃厚な汗が多量に出て、一晚の中に寢衣を三度着更へた。しかして翌朝はケロリと癒つて了つた。この驚くべき効驗にかつ喜びかつ勇んで、四人の家族に交互に使用せしめた處、發病から四日目には一同床を拂つて仕舞つたのである。その後自分も一器を求め青島に赴任する中に、知人間にも大分宣傳し、十數器購はせたが、皆夫々の効果を舉げ家庭の重寶として喜んでゐる。

その後東京に歸つて、偶然天然治療氣應用の醫作物類播器發明家緯人クリストフロー氏の理論を讀んで、はじめて天地間に瀰漫し萬物の運動、相對位置、溫熱の交通等に依りて何る處に不斷に起りつゝある電氣および地球の磁氣が、動植物に對し如何に重要なる影響をおよぼしつゝあるかを悟り、(中略)或日此クリストフロー氏の說を携へて陸て欽慕して居た前島君を訪ねてこれを語つた處、君は膝を打つて、恐く君が首を得たりと叫ばれたが、私も作の理、新頭偉勳に接して、これある哉と心に叫んだのである。

さて、その後オキシヘーラーの…(後略)

適應症 …

オキシヘーラー獎勵會朝鮮支部 吉岡定男

女中殺し事件も五里霧中の形

刑事隊の活動も何ら酬ゐられず

【釜山特電】女中殺し事件は發生してからすでに五月を經過したが、問題は依然として解決される模樣もなく全く釜山初まつて以來の怪奇事件となつた、釜山署をあげて懸命の努力も酬ゐられず元檢事局や中の首腦部が最後の試みとして行つた三日夜の大橋邸における事實的搜査も何等得る處は無かつた模樣であつて其の後の物的證據の搜査も効果がなく事件は五里霧中の間に低迷となり迷宮入りではないかとさへ見られるに至つた、殊に被害者マリヤこと卞興禮の外部との關係は

(一)大橋氏方に出入する人物、及び日用品雜貨などを賣込んでゐた商人方面
(二)生前關係の有無
(三)京城及び釜山に於ける過去

等にわたつて刑事隊の活動は事件の解決に資すべき痕跡のないことを物語るのみであつて確證を得ることは殆んど絶望状態に陷した結果、問題は大きな疑問に直面する外はなくなつた、右について釜山署では今後四、五月中に重要なる關係者か若くは犯人を捕縛するに充分なる確證をにぎると斷言してゐるが、今日までの經過より觀察して果して那邊までこの信念に期待してよいか頗る危ぶまれる有樣である

意外な方面から眞犯人が出現か

【釜山特電】全鮮の耳目をあつめた今回の事件は釜山府民の興味と獵奇的の的と化し時日の經過すると共に旅次犯行當時の状態が明かとなつて來るので寄るとさはると犯罪ニュースの噂で持ち切りであるが、**何れも今回の犯人は卓れた智能の持主であつて意外なる方面より眞犯人が現はれるのではないかと言ふことに一致し、**その筋の努力について多大の期待を寄せてゐる

兩署の應援で泉刑事の大活動

何等か端緒を得んと京城で東奔西走

釜山鎭署管内の英人女中マリヤ殺し事件の犯人は外部から侵入した物證を得るや捜査方針一變し專らマリヤに附隨ふた男の關係を突き止むべく血眼の捜査を續けてゐるが釜山署刑事部の泉、曾田兩刑事は五日朝密かに入城、先づ本町署と打合せを行ひ更に午後は龍山署を訪ひ宮崎司法主任とさきに釜山署の依頼調査を行つた江原刑事部長と約一時間にわたり打合せを遂げるところあり、兩署の應援を得て活動を開始したが、

右はマリヤ殺し事件に關聯し去る數ヶ月前マリヤが京城に來てから本町三丁目中村大橋氏宅に殺害される迄の關係その他を調査すると共に釜山に同伴されるまでの間のマリヤの諸行状態の調査を中心として大橋氏夫妻の京城在勤當時の生活状態につき元町二丁目の大橋氏元住宅の近隣をはじめ京城通りの高橋氏方マリヤを大橋氏宅に世話した府内觀水洞和光教園及び大橋氏と懇親の關係者など各方面にわたつて隈なく取調べを行ふはずで同刑事は何ものかの端緒を得んと焦つてゐる樣である

指紋檢出も不明瞭に終る

けふ道刑事課で

問題の電球檢査

グロテスクな釜山の女中殺し事件を究明する大きな鍵といはれてゐる犯行現場大橋邸の電球は五日朝七時着列車で釜山署員が京城道刑事課に持参し、ただちに現[illegible]され[illegible]の[illegible]指紋の[illegible]が[illegible]たが、[illegible]果[illegible]なる[illegible]すれば[illegible]になく[illegible]の[illegible]ある

伊[illegible]所隊[illegible]昨日[illegible]歸着

四日[illegible]天候回復を待つて飛行場[illegible]をあつて[illegible]

[illegible]機はいよいよ天候大丈夫の報に午後一時五十分京城飛行場出發、一路咸興に向け同二時四十分に到着したとの報が既に届いた。これで天候が回復しさへすれば咸興から[illegible]中[illegible]の[illegible]飛行をなすと

四人組の少年スリ

本町署刑事に逮捕さる

[illegible]少年[illegible]のスリが府内を横行するので、本町署小野刑事は内偵中四日午前[illegible]時頃[illegible]町三丁目でそれと思しきものを逮捕した、犯人は[illegible]西四軒[illegible]村[illegible]犯逮捕[illegible]

太平洋上航空オン・パレード〔下〕

何故の失敗か

從來八千キロ、太平洋無着陸横斷飛行の敗行け、無名の操縦士をして一躍斯界の龍兒となし、光榮ある凱旋將軍たらしめることは必定である。然も次ぎ次ぎと現はれる數々の勇士が例へば太陽の前の氷雪の如くに斃れにもろくも消え去つて最後の榮冠を獲得し得ないのは何故であらうか。ブロムリーはカムチヤツカ附近まで飛んで文字通り山に遮つて引返へし、ロビンス僚ノームまで飛んで天候不良

勝利の榮冠は何國の誰に？

青年飛行家の華かな征空オン・パレード

のため給油意の如くならず恨みを呑んで不時着し、再度の計畫も僅か機を見失つて昨報の如く失敗に終り、太平洋横斷を目指してパリから東京へと飛出したルブリは蘇聯領の濃霧でシベリアの樹海に不時着してしまつた。『チヤンスに惠まれない』といふ言葉を我々は屢々聞く。然し斯の如き大飛行に際して徒に天命を恃んで幸運の幻影を夢見てはならない。周到なる研鑽と科學の精粹に依頼して一身を愛機に託する者は必ず成功するであらう。面白いことには大西洋の

横斷飛行に一敗地にまみれたフランスがあくまでも米國に對抗してその面目を回復しやうとすることであつて、是非とも太平洋横斷の最初の榮冠を自國の勇士の手に收めんと着々堅實なる計畫を進めてゐるに反して、何でも世界第一を誇らねば氣の濟まぬヤンキースピリツトは、やる事も大まかに時には無謀と思はれるやうな計畫を立てゝ大向ふをアツと唸らせてゐる

榮冠は誰が手に

最後に一九三一年の太平洋國際航空界が脚光を浴びせた人々を列擧してこの稿を終るとにする

一、ロビンス　シヤトルを出發し再度計畫を決行したが途に失敗再度決行の意志ある旨發表してゐる、氏の計畫はロツクヒード・ウエガ機を使用して途中アラスカのフェーアバンクス及ノームで空中給油を行つて八千五百キロを一氣に飛翔しやうとするので、氏は一昨年滯空一週間といふ記錄を作つた今年二十八歳の青年飛行家である

二、ゲーベル大佐　米國空界の大立物で往年桑港、ハワイ間三千六百キロを征服してドール賞金を得た人だけに技術の腕がたことは保險付だ。邦人飛行家馬場玉仙平氏が副操縦として同乘することになつてゐる使用機は目下ソレント會社で製作中で八月中旬には出發すると傳へられてゐる

三、ヴアンス・スポイヒ　シアトル東京間無着陸横斷を發表してゐる、使用機はサンタアンナのゼニス飛行機製作會社で建造中で一千三百ガロンのガソリンを積み込んで北太平洋を大圏コースに沿ふて飛ぶと云はれてゐる

四、ハーバート・パートリツヂ大尉　ロサンゼルスから東京へと太平洋横斷を決行するといつてゐる。しかも日本人の華族の一人が操縦士として同乘するといふので頗る大きなセンセーションを捲き起してゐる。コースは所謂南方コースでハワイの北方百哩のキニー、米國陸軍機補飛行大尉のマ[illegible]

五、キングスフオード・スミス　サザンクロス號で南太平洋を翔破した勇士であるアメリカのフオツカー會社で横斷飛行用の頑丈な飛行機を製作中であると傳へられる

六、ペチオー及びカドウ　共にフランス飛行家だ。日本から太平洋横斷を決行するといはれてゐるが、カドウ氏はルブリ氏と一緒になつて飛ぶことになるかも知れぬ

七、コドス大尉　フランス空界のスターだ。コストとは極めて親しい間柄だけにコストが大西洋を飛び切つたこの大飛行を斷行すべく計畫中と傳へられる

七、ルブリ　パリ東京間一萬一千キロの長距離飛行に一度は挫折したが、再起することは確實でクドナルド、アレン、モイル、それから八日間世界早廻りで氣をよくしてゐるゲッテイなどが數へられてゐる。太平洋をめぐるノンストツプの横斷飛行の最初の榮冠は果して誰の手に歸するであらうか米か佛か。この時この際往年の勇者リンドバーグは愛妻を携へて水上機を操り日本を訪問すべく近くワシントンを出發すると傳へられてゐる。佛のユドス、ルブリに對する米のロビンス、リンドバーグ一九三一年の夏、太平洋の空は入亂れる青年飛行家の華かなる征空オン・パレードの裏に隱されたる國際間の爭覇も手傳つて壯觀を極めてゐる。(終り)

若しパリ東京間の大飛行に成功すればその餘威を驅つて太平洋横斷に乘り出すであらうことは疑ふ餘地がない

以上の外に噂に上つてゐる人々を列記すると米國陸軍機補飛行大尉のキニー、米國民間飛行家のマ

ジヨンソン機

哈市を出發、奉天へ

【奉天】觀測所着電によれば訪日英國飛行家アミー・ジヨンソン機は五日午前十時五十分ハルビン到着、同十一時半同地出發午後十二時五十分には長春通過の旨通知があつた、商事日中の京城飛來は奉天着の上でなければ未定である

脅喝して

金員詐取

府內黃金町一八七番地安眞洙は許欺脅喝被疑者として本町署の取調べを受けてゐる。右は府內敦義洞五七番地沈洪哲方の京新聞記者だと詐稱して同家の雇女金福順が賣淫してゐると脅かし金五十圓をせ

しめ、更に鳳龍洞一〇八番地金容植方では署長と知己であり、君の希望する紹介業を許可される樣運動してやるとて金二十圓を出さした事を自白した

[illegible]役々、府內黃金町通り一九三番地李昌宇(二九)の四名で金が仲長となり去る四月十日錦路一丁目和信商店でカツパラヒをやつた他十件被害數百圓のスリ、カツパラヒをやつてゐたことを自白した

一萬人に一人位

一種の不具者

右に心臟があることにつき木田病院長木田博士は語る

『それは珍らしいことだ。統計上から一萬人に一人位あるものでまあ一種の不具者である。しかし生活上には心臟に異狀のない限り支障はなく、先天的に右と左と心臟だけが取違つたもので從つて血液も左から大動脈に出るのが反對に右から出ることなど普通人とは異つて來る』と

渡邊の心臓が右に附いてゐた

保險會社に加入の際もかなり問題になった

【平壤電話】鎭南浦の若妻殺しの有力な容疑者たる夫の渡邊勝吉(三三)は昭和四年二月以來千代田生命保險會社に加入してをり、金額は一千圓であるが、同人は心臟が右についてをり(普通左)同保險加入の際にもその事が會社側で問題となり保險診斷した程で、渡邊の心臟が右についてゐる事が夫婦生活に何らかの關係があり今回の事件の遠因になつてゐはせぬかと噂されてゐる

生活難から投身を企つ

四日午後四時十分頃漢江人道橋第二ピヤから投身した女があつた、右は府內積善洞一〇四金福元方雇女の金氏(二八)で遊覽中の遊覽者が水泳監視人夫二名と協力救助し取調べたところ、夫の金福元が失業して極端な生活難を悲觀した結果自殺を企てたものであり、なほ自殺の虞れがあるので懇々說諭を加へ身柄は金福元に引渡した

「膜な人なら何等差支へないものである、隣界では右心臟といつてゐる」

リ大佐機消息不明のため

紐育市内にあらぬ噂

【ニユーヨーク四日發電】リンドバーグ大佐夫妻の東洋訪問飛行の消息はカナダのオツタワ以北へ飛んでから交通不便な上に季節柄空中多く無電交信は殆ど不良を極め、その上リンドバーグ機のラジオが發信されてゐないらしいので、ワシントン出發以來札幌の不良と來てゐるので三日夜來ニユーヨークには種々の方面からリンデイ大佐が負傷したとか、その他種々のあらぬ噂が傳はり不安を捲き起してゐるので、當局では各新聞へ宣告を發し、リンドバーグ機と常に最も緊密な連絡を續つてゐるカナダ政府に一切左樣な情報がないので徒らに騷々と世間を騷がすことなき樣注意を喚起した

ハンタース灣へ向ふ

【ニユーヨーク四日發電】ベーカー湖發電、ニユーヨーク大佐夫妻は四日夕刻に至り向風が弱まり水上滑走可能となつたのでアメリカ東部標準時午後九時卅五分(日本時間五日午前七時卅五分)同地を發しハンタース灣へ向つたが、或は途中でカツパーマイン河に着水することになるかも知れぬと、なほ風は未だ充分おさまらぬ由である

豪雨に見舞はれ湖南線遂に不通

復舊の見込みなく

徒歩連絡の見込みも立たず

【大田特電】連日の豪雨に湖南線論山驛東(大田起點五十一キロ)の貯水池氾濫し遂に線路を浸ひ、更に論山河刻々增水して鐵橋を越ゆるアバツトを洗ひ破壞され五日午前十時遂に列車不通となり復舊の見込み立たず三二三列車は論山驛より特設し大田、論山間は折返し運轉の豫定で手配中なるが線路及び現場附近道路浸水のため徒歩連絡の見込なしと

起り列車の運轉みだれて交通戰線やうやく混亂を呈するに至つた五日午後一時までに判明した事故につき鐵道局の發表するところ左の通り

五日午前十時湖南線連山、論山間論山驛下り構內信號所附近で鐵路に浸水、軍中止りやつと開通、運轉不能となつた木浦行第三一三列車は三時間遲延し、三〇三、三〇三兩列車は徒歩連絡にて開通した

◇

また湖南線江景、大田間で論山川氾濫し路盤十數ヶ所決壞の爲め附近一帶泥海と化し線路土砂流失午前十時から列車の運轉不能となる

◇

同線ヶ田間永院間(大田起點八キロ)附近の線路中山川橋梁に三寸陷下し列車の運轉危險に瀕した、また第三〇五大田發列車は發車見合せ中

◇

さらに同線大谷屯、撿谷間(大田起點百四キロ)附近で約五十米の線路バラシ流失し五日午前六時から列車不通になり、同七時十五分復舊開通した第三〇一列車は一時間十九分遲延した

◇

京釜線永同黃澗間切取土砂約十坪崩壞し五日午前七時から列車不通となり、第卅四列車は現場にて待合せ同十時やつと復舊開通し三時間遲延した

各線の被害

〔大田特電〕連日の豪雨に湖南線論山驛東(大田起點五十一キロ)の貯水池氾濫し遂に線路を浸ひ、更に論山河刻々增水して鐵橋を越ゆるアバツトを洗ひ破壞された各地豪雨のため湖南線をはじめ鐵道線路の土砂崩壞流失頻々として

全南地方

【全南發電】全南鐵道事務局着電 全南羅州郡は連日の豪雨で增水七米八〇に達し浸水家屋百四戸流失三戸あり榮山面東部落民は危險の狀態に陷りたるをもつて羅州警察署では消防組員と共に救助に從事し四日午後二時までに部落民十餘名中五十四名を救助した、また咸平鹹橋間道路は浸水のため軌道不通となり光州復舊開光

柳川平野も泥海と化す

各河川氾濫して百餘戸に浸水す

【大田特電】大田地方は二日午後以來五日朝までに百八十八ミリの豪雨あり、錦江の二十尺を始め大田河七尺等各河川氾濫し柳川平野は濁流滔々と押し寄せ一面の泥海と化し百餘戸の浸水家屋を出し被害相當の見込み

全北地方

【全北發電】連日の降雨で全北益山(?)各河川は漲溢し昨今の增水は約八米六〇に增水した

部長發(?)務局着電】連日の降雨で自動車交通は一時不通となつたが雨量は最高百十八ミリ、平均七十三ミリ、住宅浸水床下二戸床下四百九十八戸、沓浸水六十五ヘクタール、畑浸水一、一九〇ヘクタール、道路橋梁等の決潰あり

廿七人殺し實地檢證

【平壤發】平壤事件に際し去月六日未明西城里方面にその他で暴行の頭となり二十七名の支那人を殺し殺した平壤府西城里八九卞張宜[illegible]は騷擾、殺人、放火其他の罪で平壤地方法院において豫審中であるが五日高橋豫審判事は係書記、通譯、護衛警察官と共に現場を廻れ三箇の自動車で實地檢證を行つた

神戸商大對聯盟野球戰

朝鮮體育協會の主催で京城實業野球聯盟チームおよび府廳と試合する筈になつてゐた神戸商大野球部は大阪朝日主催の中等學校第二次豫選が明大の試合延引したのでスケデユールを左の通り變更した

▲六日午後四時對遞信▲七日午後四時對殖銀▲八日(?)見學▲九日午後四時對府廳▲十日午後四時對京電

朝鮮經由で日本へ

【マニラ三日發電】北極圈縱斷英濠間航空路開拓のニユージーランド飛行家チエスター氏は本日午後五時五十分アイリツピン北端のアパリに到着した同機はこれより臺灣の花蓮港に飛び次いで支那を迂廻して朝鮮經由日本に向ふ豫定である

金時計のスリ

東南升陽生れ李基福(一九)は去る七月九日府內寶動洞一四一番地先で路商した紳士の金時計をスリ取り本町署員に捕へられた

訪日機奉天着

アミー・ジヨンソン機は五日午後二時五十五分奉天に到着した

無名の一青年改良碍子を發明

送電通信の上に一大革命を齎した

【東京發】無名の一青年が數年研究の結果碍子を發明し送電通信の上に一大革命を齎らした、金屬碍子研究所所長一ノ瀬(?)氏は釜山在勤中、送電通信上の碍子の實用がかりでその當時から研究をはじめてゐたがたまたま遞界輸送と同時に釜山との長距離送電

の故障に不完全な碍子があり研究の結果電信のため電力の消耗又は混亂により通話不明瞭なることがわかりまづ碍子の取付裝置について公務のかたはら研究をつゞけ、從來の碍子の腕木の上部に現れる部分を球形引とし腕木に覆する部分を、ゴムケースでおほひ腕木の下部はゴム製の曲形管をはめて雨水の浸透を防ぎ漏電を防止するもので價格も低廉であり實用と實用とより見て非常に進步した發明で、去る廿一日附ですでに特許公布第八五三七號をもつて實用新案を登録されてゐるが、この發見は電氣業界の商運に偉大な貢献をたすものである

メガネは中村　本町一丁目

2―1　八幡辛勝

對滿倶戰

【東京電報】都市對抗滿倶對八幡戰は午前十時より八幡先攻で開始したが結局二對一で滿倶敗した

謹告

明六日勝手乍ら決算棚卸のため臨時休業仕候

丁子屋

明大新人野球團來る

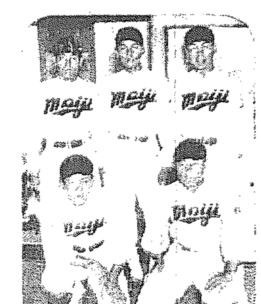

新人軍の投手捕手

前列右から二木捕手、戸來投手　後列右から中村捕手、小林捕手

試合日程

八月十七日　對遞信
同　十八日　對殖銀
於　京城グラウンド

本社主催

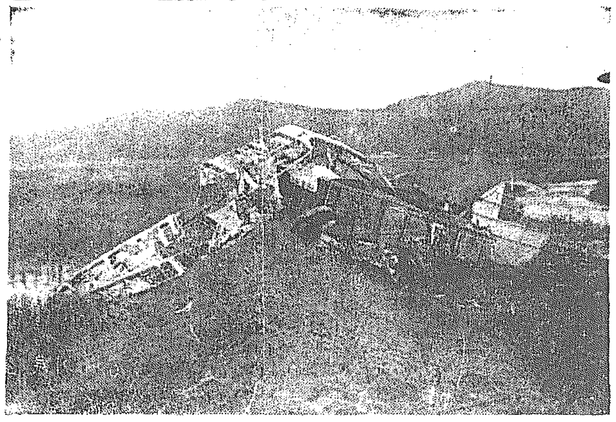

破壞された小尾機

濃霧のために俄彌飛行所に墮翔した朝鮮航空研究所の小尾機

グリコ
又一点
グリコ元氣で優勝す

淋毒性諸疾患に
ゴノチストール
包裝　二〇粒　六〇粒　三六〇粒
醫學博士 梅津小次郎先生推奬
ゴノチストールは白檀油の有効主成分たるサンタロールの乳酸エステル及カワカワ強力エキスを特殊の方法を用ひケラチン(角質)を以て被包せる美麗なる丸劑なり。
特徵
1. 本劑は連用するも不快なる曖氣、嘔吐並に下痢等を起すことなし。
2. 本劑は膀胱頸部の作用を有し尿を速かに清澄ならしめ分泌を制限す。
3. 本劑は胃腸障碍、及腎臟刺戟等の副作用を惹起することなし。
4. 本劑は疼痛を輕減し尿道灼熱感及尿意頻數を除去す。
全國著名藥店に販賣・類似品多數ありゴノチストールと御指定をなふ・詳細說明書進呈
發賣元 第一製藥株式會社

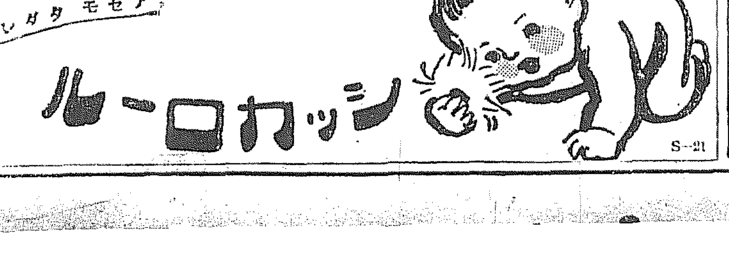

贊化病院
内科 小兒科
入院隨意 普通病室及傳染病室
醫學博士 古城憲治

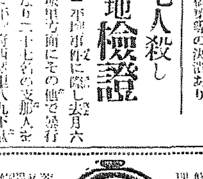
時計蓄音器修理の改善
京城府本町一丁目 村木時計店 電話本局四七一・四七二

まむしの藥
肺病、ろくまく、心臟病、婦人病、精力增進に的効
京城本町二丁目 伊東大生堂

鐵砲は横濱の金丸に限る
金丸銃砲店

黑松白鹿
銘酒界之權威
京城本町二丁目 發賣元 播本恒松商店 電話本局二二三番

タオル・石鹸
頭痛にノーシン

京城簿記學院
生徒募集

加茂川

謹啓 皆樣益々御清穆之段奉慶賀候陳者每々格別ノ御引立ヲ蒙リ有難御厚禮申上候就テハ拙家本年一月七日不慮ノ災害ノ爲メ出火全燒致シ爾來內湯附新築工事中ノ處七月落成諸般完備仕親切丁寧本意トシ引續開業致居候間舊々倍シ御引立ノ程偏ニ御願申上候尚御知己ノ方々ヘモ御傳聲願度先ハ右御披露ヲ兼不顧仕候
新築開業披露
溫陽溫泉 新築落成 內湯附 石田旅館 電話三五番

シネマとプレイ

行詰つた時代劇への一轉機

「松竹笑人聯盟」生る

松竹京都撮影所では今度時代喜劇の新しい進路を開拓すべく努力することに決定種々熟議の結果松竹映畫に活躍する喜劇俳優陣をあつめて「松竹笑人聯盟」を組成、最も理想的キャストを以て時代喜劇の製作に突進することになつたが、その第一回作品を『[illegible]』と決定細田より横尾泥海男、青谷入蔵を迎へ左のキャストで着手することになつた

井伊家久左衛門（小泉嘉輔）伜久太郎（青谷入蔵）神田湯島之丞（志賀靖郎）娘お蝶（北原照子）海賊鬼右衛門（横尾泥海男）娘お多喜（千曲里子）一の子分房次郎（大崎時一郎）旅の舞踊師（永井柳太郎）金守宗右衛門（中村政太郎）伜宗之助（高田宗六）人魚（京花綾子）漁師の娘おけら（花村とき子）腕七（市川吾郎）猿三（山中勇也）書公（神田鶴也）ボケ松（瀬川新三）錦吉三郎（日守新一）の役者（長島武夫）他に松竹樂劇部女生徒數十名が特別應援で出演する事になつてゐる（東京特信）

綜合藝術の夕

眞夏の宵を飾る喜樂館の新しい試み

伯龍の講演に映畫と舞踊を加へ

七日から三日間

神田伯龍師

神田伯龍を招いての我社後援喜樂館における綜合藝術の夕は眞夏の催しとしては絶好なものだけに各方面に非常なる人氣をあたへてゐるこの夕のプロは伯龍得意の講談『因果物語』『小猿七之助』外舞踊では府内藝妓連中のピカ一といはれてゐる末田中多美衛、大熊隱小丸兩名がエロ味を漂はせた常磐津『廓』全八景を演ずるもので三味線としては常磐津の松尾志、松斗美の兩師で唄は清美家の久子、小林家の小三、新芳本の芳太郎がうけもつことになつてゐる外に映畫として日活現代劇の特作『しかも彼等は行く』前篇を上映する、これは下村千秋の原作になるルンペン小説を映畫化したもので、ファンに待たれてゐたものである、七日から三日間毎夜夜間限り（但し日曜は晝間）開かれるものである

キャムピングの妙味………（十二）

星座燦たる神秘境

機械文化を離れた幸福

RCC　森田定夫

何れも、食事のすんだ時は、腹は満ち、氣分も落ちついて、好い氣持ちになるものですが、一寸に御輿を上げて、跡片附けをやり、食器類も直ちに洗つておかないと、中々綺麗に落ちません、洗ふ物は洗ひ、繕ふ物は全部繕つてから、一同揃つて團欒の歓興に打ち興じませう。

▼▽……△▲

朗らかな食事、滑らかな空氣、充分な運動、快よい睡眠、眠りと覚醒をつくり出す、キャムピングの面白さは、又自治の精神、相互扶助の妙諦をも會得させてくれます、山川、谿谷、湖沼のほとりに、建設する自由、自主の生活こそは、つかれたる平素の元氣をわき立たせるに充分でせう

▼▽……△▲

大自然の懐に抱かれて、原始そのもの〻如き神秘境にたゞ、満天の星座が燦爛として、我々の光をなげ掛け合つてゐるの時こそ、機械文明が生んだ、文化偏重の弊を脱し、静かに自己内省の好機が與へられるのではありませんか。文化偏重、資金萬能、人間は色々の文化を生み機械を發明し、自ら得々としておつたのでありますが、何時の間にか、文化に使役されるもの、機械に使はれるものに、なりつゝあります

▼▽……△▲

今や、かうした弊害から、一時でも脱する爲めに、都會人は色々の事をしてゐます。松茸食が好いといふ人があると、直く松茸を材料にした色々の物が製出され、松茸食を實行する人が澤山出來、生水を飲む事は衛生に適ふと、唱へる人があると、早速これを實行します、元よりさうしないより、した方が遙によいのであります

▼▽……△▲

二重生活は不合理だと呼ばれて、簡易生活の實際が行はれ、田園背年の園圃としての郷土觀念が勃興し、交通機關が發達すれば、徒歩主義者が殖え、その他あらゆるスポーツは狂的に隆盛となる時代に文化偏重の弊から逃れ樂しい、社會意識の一般的でなくて何んでせう

▼▽……△▲

こゝにおいて、疲勞を癒し、休養を充分にし、精神を統一し、活力を再生せしめ、自己内省の好機を與へるものは、何が好いかといふに、先づキャムピングに勝るものは無いと、私は信ずるのであります。或るものはチームワークであり、或るものは特殊の技能を必要とし、又或るものはこれをなすに相當の練習を要するのでありますが、ひとり、キャムピングに於ては、極めて常識的な事柄ばかりで、別段むづかしい練習を要せず、それでゐて、面白くないかと言へば、飽くる愉快で、妙味に富んで、一度やつて見ると、常にその三昧に浸つてみたい願望を起す程、人をひきつけるものであります

▼▽……△▲

充満せる悪濁の空氣、誘惑のジャズの巷、騒音の街頭、絶えざる緊張、都會人の過勞に、一脈の清流を注ぐべく、何物にも拘束せざる大自然裡の彷徨に出掛ける様ではありませんか、澄み渡る山塊、水邊の日光浴が、如何に吾人の健康に寄與するかは、私がこゝに喋々するまでもありません

×

では大自然裡に、キャムプ生活の妙味を、萬喫せんと欲する人々に、この拙文を捧げ、何時かは相適ふキャムプ場での再會を樂しみに、吾等の健康を祈りつゝ筆を擱きます。（をはり）

行きませう！

地下金剛蝀龍窟へ

晴雨に拘らず十日夜出發

絶好の機會です

行きませう、地下金剛蝀龍窟へ！探勝道路も全部完成して、老幼男女の別なく散步氣分で探勝が出來るのです。水晶の殿堂、珠玉の欄をはじめとして、大瀑布大洞窟等あらゆる奇勝絶景をパノラマ式に展開する造化の妙を極めたまさに世界一の廣大な鍾乳洞であります。こゝには春夏秋冬の別はありません、常に常に無風状態の平和境であります。從つて探險隊は晴雨に拘らず十日午後十時四十分京城驛發十二日午前七時十分京城驛着の豫定を變更することはありません。地元では平北知事を會長とする保勝會を中心として遠來の探勝者に満足を與へる樣に萬遺漏なきを期してをります。それのみならず地下金剛最初の發見をした大功勞者根笠氏が新義州の任地からわざ〱馳せ参じ自ら案内役を努めると同時に發見當時の苦心談をば詳細に報告するといふことです。最も經濟的に最も短時間にとの本社の計畫は最も絶好の機會です。行きませう、地下金剛蝀龍窟へ！六日までに金二圓を添へて京城日報社事業部または京城案内所へ申込めば宜しいのです

天幕村通信

昨日の憂鬱 今日の喜び

瞬く間に張られた五十張の天幕

ホイッスルの響きは松濤園の松林の彼方此方に聞き入々はゾロ〱と寝床を起き出て來ると洗面をすましやがて午前五時半京日村役場前の廣場に村人は集合し厳粛な國旗掲揚式が京日村の代表者村長代理に行はれ終つて後藤警察署長の訓話があり村毎日新聞社長の挨拶があつて式を終へ一同食事を終へていざテントの引越しにとりかゝるといふ午前九時頃から又もや雨が降り出し折角の今日の計畫も水泡に歸するかと人々は天を仰いで長嘆息を繰返して居たが、午後二時過ぎから雨も止んで快晴となりスッカリ砂地の濕りも乾いたので一同の喜びは天にも昇る氣持、大いに頑張して各自のテント建設をはじめた。ポールを立てる、敷ワラを入れるショベルでテントの周圍の土盛りをやる、婦人や子供達は荷物を運ぶ、またたく間に五十余張りのテントが松林を點綴して張られ、昨日の憂鬱に代る喜びに満ち充ちた京日テント村が出來上つた。村役場も立派だ公會堂にも生氣がついた。村人は夕餉の支度で忙がしい、今夜はキャンプファイヤーも賑やかにやる心算だ、子供達の演藝舞踊もあつて立派なプログラムが出來上つた村の夕和も訪れた。やがて星のきらめく頃村では大野教授火をかこんで一大饗宴がかはされる（三日元山にて大野記者）

大漁、大漁

地曳網に躍る銀鱗

夜は樂しいコンサート

白砂青松の理想的顯現郷元山松濤園の京日キャムプ村の第三日目の四日は二日間の降雨も名残りなく晴れ渡り旭日は燦として輝きなごやかな朝であつた、まだ暗い午前三時半頃から人々は起き出で海濱を散策する人が多い、やがて眞紅の太陽が海の中から上る人々はこの莊厳な日の出に合掌してゐる、午後五時半國旗掲揚式によつて第三日目の京日テント村は始められた、國旗の掲揚式が終ると朝食をすまし地曳網が催される、ヨイヤサ〱と村人總出でひく網の中には數千の大小魚が銀鱗を躍らし大漁だ大漁だの聲ものどかだ、向後三時の地曳に得意の網にはピン〱はねる魚が一杯だ、小兒等の大喜びおかあさま連はお調のおさいにと村へ歸つて行く、あとには男子と子供が水泳にとり〱午前中を費し正午の食事はどこの天幕も大賑はひ、午後は天幕の整理と掃除で半日を費し午後七時からは村の公會堂でレコードコンサートに第三日も満足に暮れて行く

七月の天候

全國的に陰冷多濕

總督府觀測所

今年は六月からすでに氣候が著しく變調であつて内地と南鮮では梅雨が遅れた爲めに雨不足に惱んでゐたのに反し朝鮮一帶と東北、北海道、樺太方面とは稀有の

冷氣 に襲はれてゐたが七月に入つて朝鮮では上旬と下旬とに數回低氣壓の通過に依つて雨量に惠まれ南鮮地方では却つて過多となりその他の地方も最近降雨によつて雨量は一般に潤澤となつて降雨の配布は先づ順調を示したが氣溫の方は北太平洋の高氣壓が北に偏りオホーツク海上に根を張つて動かずその爲め寒冷な海上の氣流が月初めから北東風となつて全國的に卓越したから日本海沿岸は勿論全鮮一般に

冷涼 な天氣に支配され殊に中旬の如きは著しく過冷であつて時候は例年より丁度東京方面は一箇月余前の陽氣を保たない西岸地方でも約二週間の遅れを呈した、月平均氣溫で見ても裏朝鮮方面は實に四度乃至五度その他も二度から三度位の低溫であつて京仁地方と平壤附近だけは大正二年以來の記録であるがその他は全鮮一般に各地測候所創設以來二十五年來に見ざる記錄的の低溫であつた

內地 の方面も東北以北の各地はすでに五月以來過冷であつたが七月に入つては朝鮮と同樣一層冷氣に加ふるに陰濕を極め殊に七月の過冷は北は樺太から南は九州にわたつて少なくも三十年來未曾有の記錄となつて冷氣は全國に波及し、その上關東以西では七月初め漸く梅雨がはじまり殆んど月末迄連日の樣に降雨が續いたから同方面は例年より五割內外の多雨であつて

低溫 であつた、斯の樣に內鮮を通じて夏の前半が苦しい記錄であつたから農作その他の影響は甚大といはれてゐるが稻作上最も重要なのは八月の天候であつて今後の氣候ことに氣溫の昇騰と好晴とは一般からも非常に期待されてゐるのである

汗に濡れた着物

直ちに手當のこと　汚れたもの、處置

汗で汚れた着物をそのまゝにして置きますと不快な汚點がついてしまひます。それで適當な方法で除かねばなりませんが、それは汗でぬれたならすぐ次の樣な手當をするがよいのであります。即ち水一升位にアンモニア水を盃一杯位を入れ、汗の附着した部分に浸ふきして、そのまゝ干します。そしてたゝんだものを數部紙の中に包んでよく揉つて濕みを與へますとその間に汗はアンモニアと化合してしまつてすつかり除かれてしまひます。明石とか、小倉絣、博多織帶などこの樣にして手當をいたします。しぼ縮になつたものは斯樣にした後得のし仕上げないたします。若しすでに汚點が出來てしまつたものは、鹽や木綿の場合には酒日粉コーヒー匙二杯、酸漿コーヒー匙一杯、水一升、位を混じた液に十分間浸して水濯ぎします。白絹や白の毛織は溫湯五合位にアンモニア水四、五滴の液に十五分位浸してから水濯ぎしますが、色物はアンモニア水に浸してから水一升にアルコール茶一杯位の液に十五分位浸します。縮緬、琥珀、博多の帶類、明石の單衣等に微溫湯五合位、アンモニア水茶碗半杯、アルコール十滴位をまぜた液をつけて洗ひます そして普通洗濯の時の樣な仕上げをいたします

上、而も彼等は行く（七日から喜樂館）
下、去らば青春（明日から中央館）

優秀篇二つを揃へ

愛讀者優待の中央館

◇卅、四十錢を十、廿錢に

あすから四日間

新進にして前途をのぞまれてゐる渡邊新太郎が自らメガホンを持つた新興帝キネの作品にふさはしき時代劇『赤垣源藏』全八巻はドイツウーファー社特作デイタ、パーロ孃主演の『エレジイ（悲歌）』並に瀬良兼太郎主演『さらば青春』とゝもにいよ〱明六日から中央館で上映される、『赤垣源藏』は忠臣藏の後篇ともいふべきものでその興味深い點は河津清三郎、林誠太郎、望月禮子等の熱演と相まつて必ずや觀衆を魅了することであらう、中央館では夏枯れ時を一蹴する映畫週間として卅錢（階下）四十錢（階上）の入場料をとることになつてゐるが本社は特別に同館と交渉し愛讀者優待デーとなし階下十錢、階上廿錢に優待することになつた、優待券は愛讀者に頒布することになつてゐるからこれを利用されたい

映畫界展望

◇『巴里の屋根の下』でシーズンの外國映畫界を席捲した三映社が、露西亜映畫『トロイカ』を輸入し、同者に劣らぬ成績を示さん意氣であると

◇『トロイカ』は全伴奏トオキイで全十一巻。脚色監督も露西亜人、俳優も物語もロシアを描くもので、トロイカの抒情詩的主題は伴奏効果と相俟つて稀れに見る香りの高い映畫となつてゐる

◇物語の陳腐さと、原作脚色の常套的なのが懐古的情趣とゝもにどうかすると退屈を來す、撮影は無聲映畫時代の古いメロドラマと、あまりにも見事な音と背景のモンタージュとが兩立してゐる

◇この兩立はこの映畫の不思議な兩様的奇型となつて居る、蓋し三映社としては輸出に容易ならぬ苦心がいるだらう

◇阪妻の『夢[illegible]長門城』は所謂幕末物である。さうして若し帝キネがこれを配給するとになれば阪妻は再び過去の阪妻となるだらう。『洛陽餓ゆ』が流行価値でないとしても、過去の阪妻は過去の阪妻である

JODK 夏期講座

講演者決定

DKがグンとくだけた夏期講座を設けることは既報の通りであるが四日の午後七時三十分から放送の總督府修史官稻葉君山氏の『支那から見た朝鮮』を第一講に約一ヶ月半にわたり毎日或は隔日に左の人々が大衆的に興味ある講演をすることになつた

第一講　四日から三回　『支那から見た朝鮮』　稻葉君山氏
第二講　十一日から四回　『朝鮮繪畫史抄談』　本府編修官　加藤灌覺氏
第三講　十八日から三回　『朝鮮の神話傳説』　今村螺炎氏
第四講　二十一日から三回　『朝鮮野球史談』　鐵道局營業課長　林[illegible]一氏
第五講　二十六日から四回　『朝鮮文藝漫談』　崔南善氏
第六講　九月上旬　未定
第七講　八月から三回　『花嫁いぢめの話』　城大教授　秋葉隆氏

講座をまとめて『朝鮮のおもかげ』とし好評を博せば第十講まで續ける豫定であるが、在來のものに比し毛色の變つた面白い話ばかりであるから好事家より頗る期待されてゐる

六日（木曜日）

午前一〇時〇分　氣象概況、各地天氣概況
同一〇時四五分　料理獻立（ポーク、ステーキ）日用品値段
正午　時報、ニュース
午後〇時二〇分　義太夫『手習鑑寺小屋の段』　淨瑠璃　閑部小陽枝　三味線　竹本梅若
同一時〇分　夏季講座『見識と發山』（二）　崔泳柱
同一時四十五分　ニュース、公示事項
同二時十五分　家庭講座　八月の行事（二）　濱口良光
引續き運動競技　神戶商業大阪對遞信野球戰狀況（京城グラウンドより）但し雨天延期の場合は六時よりラヂオ體操職業紹介事項、今晩のプログラム發表
同六時三十分　ラヂオ學校　地球の話（二）　鈴木駿太郎
同七時〇分　ニュース、公示事項　翌日のプログラム發表
同七時三十分　朝鮮の面影　（第一講）支那から見た朝鮮（終）　總督府修史官　稻葉君山
同八時〇分　講談　恩讐の彼方へ　神田伯龍
神田伯山門下の第一人者たる伯龍の來城を機として伯龍獨特の新講談菊池寛氏原作の『恩讐の彼方へ』の青洞門貫通の場一席讀切りです
同八時四十分　ラヂオドラマ（A）　北村壽八作彼女の唄
第一景ある田舍の畑の小路、第二景月夜の河原、第三景田舍町の小デパート、第四景夜の停車場、第五景汽車の中、第六景東京のあるカフェー、第七景放送、第八景汽車の中、第九景故郷の人々
出演　新築地小劇場俳優
同九時三十分　氣象概況、各地天氣實況、時報
同九時四十五分　ピアノトリオ
一、ホーフマン作品一一九ノ一番D短調　二、ジョセランの子守唄ゴダール作曲　三、ユーモレスクドボルジャック作曲　四、オリエンタル　クイ作曲
ピアノ　金元福　ヴァイオリン　洪盛裕　セロ　洪志裕

5日　公設市場　小賣値段

▲白米多摩錦特等一キロ一六〇▲同一等同一五〇▲昆布一等百瓦〇〇二七〇▲同二等同二二〇▲明昆布一袋〇七〇▲とろろ昆布三〇〇瓦二〇〇▲そうめん內地古一〇〇▲同〃同〇九〇▲同地モノ一把〇七〇

海ノ唄（一）

昭六ノオ話　第七話

岩本善併文
岩本正二畫

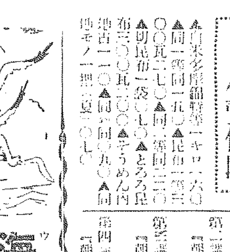

1、シロイクモヨ、ウミトツラヨ、マナツノウミニハ、コドモノ、セカイ

2、ミナガ、ハダカデ、アソンデヰルノヲ、ウラヤマシサウニ、ミテヰルコドモ

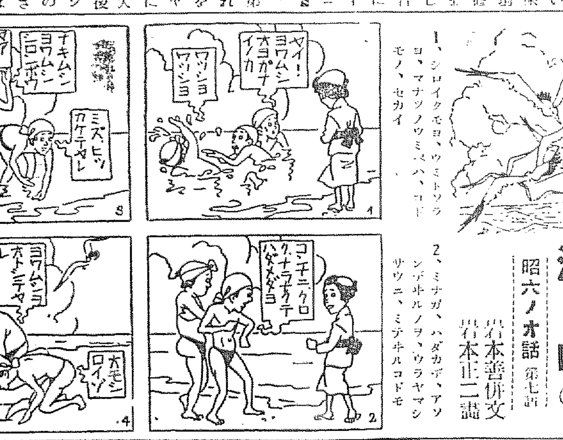

3、ゲンキナコドモニ、ワラハレテ、シホシホ、サツテユクヨワムシノコニ

4、ゲンキナコドモハ、スナヲホツテ、イヂワルナ、イタズラヲカンガヘタ

雪印 北海道ミルク

雪印バター　姉妹品

育兒に最適の最高品質！

新鮮純良

斷然　外國品を凌駕する國產品の權威

クラブコールドクリーム

一日の務いま終へて
夕化粧のコールドは
肌なめらかに活き活きと
榮えある若さを取戻す
クラブ　コールド　クリーム

アレ止めに
お化粧下に
また夜分お
寢みの前に

（正價　四十五錢）

外科　レントゲン科
植村病院
院長醫學博士　植村俊二
京城永樂町二丁目
副院長　松永信哉

新案特許　金網入襖
製造販賣　若草町　鶴表具店　電話本局四三二六番

（南京虫の好む木）に取れる（確實）で斷く
南京虫取り器
從來使用される藥品の用なく何等の手數を要せず特殊の木片によりて必ず撲滅の出來る南京虫取り器
10本組　一組……45セン
京城府南大門通　高野醫療器械店

自動車事業にも 統制の機運濃厚
經營難の矢先きに
各種の事情に刺戟を受けて

朝鮮運送會社の大合同作業開始を一轉機として小運送界の大革新が期待されてゐるが、小運送機關の王座を占めつゝある自動車運輸事業にも統制機運が漸く濃厚となつて來た。これは從來すでに自動車業者自身が統制の必要を感じてゐた折柄、總督府當局が自動車營業許可方針を改正して競爭線を緩和せしめて、一路線一業者〔illegible〕その他重要なるものゝ、旅客は本府に限定するわけには行かないが、出來るだけ無用の競爭を減少せしめて、現在の混亂狀態を統制合理化して業界の疲弊なる弊害を除いてゐること。〔illegible〕トラック業者間の不當競爭〔illegible〕トラック業者〔illegible〕自動車業者〔illegible〕鐵道との〔illegible〕地方費及び土木事業により全鮮道路網が整備されて陸上交通に一大飛躍の起るべきことに刺戟されたものである。

自動車運輸事業の狀況を見るにその發達は極めて著しきものあり〔illegible〕營業者數三百餘、投資額八百餘萬圓、車數四千〔illegible〕營業路線〔illegible〕しかもその營業〔illegible〕極めて小規模なるものが多數を占め〔illegible〕合同統制の機運を醸成してゐるもので、朝鮮のトラック統制を〔illegible〕各地に合同統制が實現する機運である

京電買收に
＝事業繼續價値を 認めて項きたい＝
武者京電專務語る

京城府の電氣事業買收問題に對しては、京城府から買收の範圍およびその價格について諮詢を受けるまでは、京電としては一切沈默を守らなければならぬ立場にある。從つてこちらから價格の問題であれば買收に應ずるといふことは一切いへない。正當な市場價格であれば株主と協議して買收に應ずるまでのことである。しかし次の樣なことはいへると思ふ。即ち一部人士のいはれる如く、京電の營業許可期間がガスは昭和七年六月、電氣は八年一月を以つて滿了すると同時に權利が失効となり、各施設が殆んど無價値のものになる如く思惟されるのは、あまりに謬論ではなかろうか。なるほど許可期間は切れるが公共事業としての電氣ガス事業は鐵道事業と同樣に永久的に事業が繼續されるべき性質のものである。許可期限があるのは事業を發達せしめる上において制定されたものであると思ふ。故に許可期限が切れたとて經營を放棄しなければならぬといふことは到底考へられぬ。次に

營業許可 期間がガス

買收範圍 については、現在の京電から京城だけを買收されることに應じられるものではない。京城を中心とする仁川、永登浦および近郊の送電、配電はみな不可分のものである。買收價格はどう決定するか知らぬが、その算定價は當然、拂込株式金額、新株六百萬圓は拂込金額三百六十萬圓、その配當も當然〔illegible〕

京城の電氣 （四）
工學士 丸山芳三

◇私は更にもう一歩進めてこゝに希望を述べるならば、京電會社は種々の營業上の改良を實施せられつゝあるに拘らず、殊に需要者に對するよきサーヴイスを實行せられつゝあるに拘らず未だ一般に廣く京城府民に行き亘らぬ。といふことに大に不愉快であることを反省せられたい。私が先年武者專務に勧説した『習慣水の國』も未だ實行せられない。否、現に實行されてゐない種々のサーヴイス改良も需要者が知らぬのである。最近も或る平易な工事方法改良に就いて電氣會社の人に私が質問したことがある。それは高柳式プール・シーリング・ブロックといふもの（京電會社黃金町營業所で販賣一個六十錢？）であるが、會社の標準の配線工事では未だ一般には使つてをらぬから恐らく需要家から少々高い費用を取ると私は思ふてゐた

即ち屋内配線の新設の場合に手數料は現在既定の一燈毎に金七十錢ではいけないのであらうと考へてゐたのである。然るに京電會社は今日迄は六十錢の高柳式プール・シーリング・ブロックだけの割増しでよいと、答であつた私は多分一圓以上の割増を要すると考へてゐたのである斯くの如きは速かに新聞、散らしビラ等を利用して、速かに且つ廣く積極的に周知せしめられたい。實價が甚だ消極的である高柳式シーリング・ブロックの如きは、電燈會社は大正十二年震災の頃から積極的に使用してゐると承知してゐる（實は私も確實には知らぬが）京城の需要者でこの配線工事を知つてゐるものは未だ一パーセントもあるまい

◇次に需要者が自ら配線工事をなした時に、會社の要求する試驗料は減額せられて百燈までは一燈につき二十錢である（昭和五年改正）これは學校、旅館の工事などには大分利益である。大正十五年の料金制度は十燈以下は一燈につき五十錢、十燈超過の分は一燈につき二十錢、五十燈超過の分は一燈につき二十錢、百燈超過の分は一燈につき十錢となつてゐる。現在でも百燈以上の場合には一燈につき十錢といふことは同樣である。前の制度では五、六燈以上二、三十燈の中小程度の燈數の需要家は大いに高かつた工場および大旅館等の多數燈取付の場合の外は、試驗料は不合理に高かつたのが、今は幾分合理的且民衆的に低減されてゐる。勿論私どもの希望の理想には余り遠いが、遂次に接近するであらう。然るに現在の『合理的低減』さへも殆んど知られてをらぬ（市中の電燈工事屋の外）頗る遺憾である

長期無盡に 當局は考慮中
差し止めも出來ぬが 弊害を多く伴ふので

無盡金融機關たる無盡の掛込期間の余りに長期に亘るものに對しては諸種の弊害を伴ふので理財局においては從來屢々〔illegible〕現に朝鮮無盡會社より認可申請中の掛込期間七十六ヶ月の東京式、千圓無盡に對しては掛込期間が長きに過ぎるので認可に難色ありと傳へられ、馬場朝鮮無盡社長は四日本府理財局を訪問し東京無盡の長所を披瀝して陳情するところがあつたが、同社におけるこの種無盡は約三年前より繼續中であり、理財局では今後にこれを差止める譯にも行かず、引續き考究中である。しかし大邱、全泉、浦項、光州、晋州、海州の十五社その他十二社は大阪式であるがその他十二社は大阪式であるが東京式は給付濟の掛金額一定して落札して融通するには便であり、大阪式は當初の掛金多額にして漸次低減することになつてゐるので貯金には適し、何れも一長一短ありといはれてゐる

正金更に 二千萬圓現送
合計五千萬 圓に上る

【東京電話】正金銀行は明六日および十一日の兩船を以て合計二千萬圓の正貨現送を行はふ筈で、これにより正金銀行が先月現送を開始して僅一ヶ月の間に五千萬圓の正貨流失を見ることゝなり、金融市場に影響する所も多いので各方面の注目を惹いてゐる

更に京電の恋慕が

買牧あり、事業の本質からみて多大の利益は許されぬが、公正なる收益は許されてゐること、更に將來増加により自然增收となることなどの事業繼續價値を考慮して頂きたいと

支店設置申請
貯銀と商銀

朝鮮貯蓄銀行では釜山支店および釜山驛前出張所設置認可申請書を三日總督府に提出した。また朝鮮商業銀行においても數日中に定州、信川、咸興、光州、統營の五社に止まり、東京、大邱の兩支店設置認可申請書を提出する筈であるが、いづれも近く正式に認可指令ある筈で商銀支店は十月はじめから開業する模樣である

前途に不安を抱き 新支店長を排斥
朝運仁川支店員が 決議して前支店長を擁護

【仁川電話】四日發表された朝運會社の人事決定に、仁川支店長大田悦氏が支店長留任に推され、その後任に若築信氏が通運から入つたことに、支店一同は前途に不安を抱き、四日午前から協議を續けた結果、大田氏擁護に驀進することになり、到着主任河内氏外七十名が左の如く決議し、岩田氏外六名を實行委員に舉げ五日午後一時仁川發上城、決議文を河合專務につきつけてその反省を促すことになつた

◇決議文◇今回發表されたる仁川支店長若築信氏及び支店長代理増井茂吉氏を不適任と認め、絶〔illegible〕

人事決定の 趣旨を
諒解されたい
河合專務談

右につき支店員は交々語る河合專務は太田氏を絶對に動かさぬと言明して置きながら今回の如き人事の決定は實に怪しからぬ。われ〳〵は初志の貫徹されるまで大合同協議委員會に訴へても河合專務の反省を促さなければならぬ。そして店務を疎かにすることなく邁進する覺悟である

仁川支店から四日も代表十二名が入城して、仁川支店長の更迭等につき不平をいはれたが、今回の人事決定の趣旨を述べてよくその諒解を求めて置いた。即ち今回の人事決定については、合同が最も公平に行はれることゝ朝運に對する通運及び國運が對等なること、適材を適所に置くこと、人の和を圖ること等あらゆる點から愼重考慮して決定したもので、朝運の社務を圓滑ならしめるに理想的であると確く信じてゐる。無論局部的に見れば言分もあらうが、それを並べたてゝゐては、いつまで經つても終るものでない。故に色々たる感情を排して運合の精神に基き、同じ朝運の社員となつた以上、圓滿に協力一致社運の隆盛に努力を望む次第である。なほ人事に對する不服は仁川だけで、他は圓滿に行く模樣であると

今年の作柄
米穀研究會で 六日研究批判

本府、農會、殖銀、東拓、不二興業、米倉、その他各種米穀關係者に依つて、先月創設された朝鮮米穀研究會では、來る六日午後六時より第二回研究會を當地銀行集會所において開催するが、當日は特に今年の作柄問題を研究題目として加藤水原農事試驗場長が昨年の研究から作柄批判を試みる筈で、連日の惡天候に不作豫想の懸念を濃厚にしてゐる昨今、同氏の研究發表は各方面の期待をあつめてゐるが、當日は特に來聽を歡迎する由

穩落

東北地方と朝鮮とは、その氣候、風土とも酷似してゐるが、林檎の栽培に適してゐることなどもその一つである▲但し今年は上旬後の低温による稻の不作などは、困つた類似點の一つである▲ところで今年に這入つて朝鮮に澎湃として起つた産金熱、新鑛區の發見などは、東北地方の望んでなほおよばざるものとのみ思はれてゐたが▲數日前青森市外東嶽山館の一隅で、自分所有の稻田で隆昌中不思議な石塊を發見、よく見るとピカく光るものがあるので土地有力者を介して東北帝大に送り▲分析して貰つた結果立派な金鑛と判明、豐富な鑛脈が見つかつた。これで、近くの山を探したところ實有望、不景氣な青森地方もよい鑛味でも朝鮮に似通つて來た譯である

鮮銀對外爲替相場（五日）

倫敦	二志〇片八分三
紐育	四十九弗八分三
上海	百五十九兩〔illegible〕

鮮銀帳尻（四日）

發行高	〔illegible〕	減	〔illegible〕
正貨準備	〔illegible〕	増	〔illegible〕
保證準備	〔illegible〕	減	〔illegible〕

▲京城手形交換（五日） 枚數 二、五七一枚 金額 一、〇九九、八四二圓

取引停止（四日）料理西四軒町一八四　藤野富次郎▲米穀本町二ノ六四　友田大吉

株式
現送を懸念し 安寄る
跡ヂリに刻む

前場 前日新物買戻しに仕手も見送り商ひ閑散と保合ひ、人氣化した機先、今朝正金の現送を傳へて漸く高寄りし手も保合ひ、前日の止値より一圓四十錢安に初まり、續いて軟弱に保合つたがコールの關係より小締みを眺め弗々買氣を出して歩みに八圓十錢と小綺の出際新百二十七圓六十錢と東新は前日比十八錢安、大新六十四圓十錢、東新四十五圓、大新六十四圓十錢と安であつた

後場 前場正金現送を傳へて人氣陰鬱を見せアト反發した機先く東新百二十四圓二十七錢、大新六十五圓七十錢京取十四圓六十錢と底堅く寄付き、アト弗々軟派の買戻しも注がれたが買氣も弱く小幅を保合ひ、閑散の如く商ひ氣分にて終つた

株界 片語

正金銀行は更に第三回現送を明六日二千萬圓を輸出する。これで合計五千萬圓の正貨が出ていくと、次いで第四回も現送する。▲これで合計五千萬圓の正貨流出となる譯だが、ざきの現送が我が金融市場に與へた影響を恐へば何等懸念の要なしとはいひ切れず▲さり作らイギリスの正貨流出とその趣を異にしてゐる點は安心して可なりといふべきか▲金利の低下による相場の好轉が相當深く期待された相場は深いそこで我が利方面の表には少々の見方で東三氏の消極論は反對へと、中央の日貨排斥の檜達から急に相場へ響いても、これで先づ彼我相場の引締まりも現れやうといふもの

金融懸念に杞憂
日先は低調 大局は買ひ

前途の相場を考察するに單に錯誤なる人氣の燃え上りから所謂ブーヴア等を期待し得ないものを難じ立てたのでもあつたからそれの解消は必然なるものと見てゐる。從つて或は第二のイギリスとなるのではないかとも見るものもあり一方弱氣の材料として深刻な金利引締めに至りず深刻ともつては金利引締めたとの報は買方にとつて〔illegible〕たりよくも悪くも材料としてあるのみであるが、軟派は消極的態度を持してゐるが樂觀であらうと見られてゐた

現送と綿安に 株式反落す

【大阪電話】株式は二千萬圓の正貨現送と北支の日貨排斥懸念に因る綿糸安に嫌氣されて反落し極々なる人氣の燃りよりより强硬なる取引所の期待の狀況は前に相當の影響を蒙るべく見られてゐる

然として、英銀利上げを轉機として、金相場に對する危惧から第三回の現送によつて落々深まらんとする狀況にあり、來る株に與ふる影響は正金に對する目下の相場にはいない國際收支の如く四圍情勢によつて毛とやゝ軟化を示して來た。從つてたとへ前月來の如く外國貿易の引締けにも現送その他の商況は外國市場の影響に及ぶことは是亦つて日先の事情よりしては望み難いとされてゐる

消極的態度
第三回現送を懸念 硬派は

對英クレヂット五千萬ポンドが米佛の分擔にて成立せるを報じて喜ばれた英銀の正貨流出も再び四十月には再び流出したり多少の金流出を從つて目先大の英銀の利上げも推測されるやうで、中にはドイツは國際收支上前途は大體不變であるが、英國は依然として英國の不況の影響を受けるにより大なるもので、今後の人氣としては〔illegible〕

株式（八月五日）

〔illegible: 京取短期・大株長期・東京現株・新株等の相場表〕

天候恢復を眺めて 利喰急ぎに慘落
仕手混亂し亂高下

前場 天候の曖昧な狀況に買方仕手筋も十八錢から三十四錢安に陷落し大阪米も四十錢から持續して買方の出足を示した新規賣買を傍觀したのでは人氣も低迷、而るに天候も回復するので利喰勢力を追つて賣方の見切を仕掛けた仕手筋は大反撃に出た

沸騰し中六十九錢先二圓三十錢と前日の高値を上廻るなど亂高下

後場 天候の恢復に傾倒漸く恢復したる買方は目先の人氣から大引した

が一圓丁一錢先限か一圓六十三錢と何れも高値から八十錢方慘落

期米（五日）
◉仁川

〔illegible: 期米相場表〕

買過の反動來

今朝寄付當時は南鮮方面大候不良に依る買物入込み阪神高値を受けて買方の利喰ひを呼び買物が崩れ込み軟化し各地天候の恢復するに從ふ此際買方の利喰が悉く手仕舞を急ぎ見るに至つたわけでこの快晴が續く限りは八十錢方の慘落を見た

天候恢復に 買方利喰急ぎ

從來不良勝ちであつた天候も今日〔illegible〕

京城延べ

波瀾裡に 急軟調

前場 各地天井知らずの暴騰に遂に日高値を示して、廿一圓台に跳ね上げ、前場に終つた機先、今朝は

堂島前場情報（大阪電話）

今朝高に相場は北川から四千石を賣り池田と目先筋は利喰ひしてゐたがこれに對して岡米と松本は京く買ひ申し、西の谷も買つてゐた

市況（五日）

〔illegible: 大阪棉花・大阪綿絲・大阪市中在米・大阪砂糖等の市況表〕

大阪市中在米高

大阪市中在米五日現在は百三十萬八千四百七十一俵と前日の在米高に比較して五千四百四十三俵の減少

釜山

打續く惡天候に因作氣分を誘つて益々堅調となり奥地よりの入船も皆無の狀態にて手持筋もほとんど必需筋の買ひに鳴物賣入が續き前日に比し又は一圓乃至二圓五十錢の高値を唱へ、四十八圓五十錢

大豆

乾山九思十二圓二十錢長湍十九錢海州大安十一圓で何れも依然手堅き商狀である

仁川

丸キ丸チ不揃三等十九圓六十錢四等十九圓四十錢新米先約定九圓五十錢〔illegible〕

京城

一等精白米十四圓ドタ（百斤）鮮白米二十四圓ガ十錢丸キ合格玄米二等十九圓六十錢四等十九圓四十錢〔illegible〕

米界展望

今日は問題の天候が恢復したので相場は久振りに高値から八十錢丁許り拗つた▲十二日前に騰げた相場は暴落したのに天候が恢復しなくてもこの下げは當然であらう▲仁川觀測所にこれが配置から見て茲一兩日は好天氣續くかも知れないが梅雨は未だ完全に晴れてはないとある▲して見るとこの邊は當分鎮つた暗れたでワタカタする所かも知れない▲相場は七月始めから五圓明りも高くなつたが沙場で儲けた者も一人も聞かないに反し鮮人筋は損をしてゐるらしい▲これといふも内地人の前は正米が扱はれ易いも、春地の鮮人は天候一本で買ふで來るからそれが皆く當つて來ると斯ふした結果になるもの

概ね代引過剩

今朝の代引尻を見るに京取株は引續き四千有餘枚の大過剩を持續し鮮株更に六千株を渡し立川五十枚を受けたのみに代引は更に十枚を增して四千四百五十枚の過剩を示した。この他東新は古物百五十枚、立山百四十枚の受株に代引は四百二十枚と減じたが依然本株三十九枚の不足を見せてゐる

本玉

五日前場までにおける當地短期主要株取組高は八千四百十枚にしてうち百枚以上の建玉内容は左の通りであつた

京取　賣方日井一二〇　吉野一六〇　寅木二〇〇　買方日井一二〇　正崎一九〇　立山一八〇　立山一一〇　買方日井一二〇〇　荒田一八〇　川崎一五〇〇　木造一五〇〇　新田五〇〇〔illegible〕

天井打か呼吸綾か

頃日來全く天井知らずの暴騰を續けた相場も今朝は天候の恢復と共に高値から八十錢安を示し久振りに下げらしい相場を出現したがこれが愈々天井打ちであるかそれとも一時的呼吸であるかは頗る注目に値する所にして、相場の律から云へば前月以來四圓切り以上も高くなつた相場としてこの位の下げは當然にして未た天井を打つたものとは見做し難きも既に天候の不良先分に買進んだ揚句とて天候が恢復すれば相場も上げ止まるのが當然である許りか買方の利喰ひ急ぎ等で茲に一と慘落を出現するのが當然だとも見られるので今後の相場はこの天候恢復が果して永續するか否であつて相場がこの邊で上げ止まるかどうかもこれに依つて決するものと觀測する向が多い

中先鞘を注目

中限の買方は先限との鞘が擴大すればする程中限で萬一受米を敢行しても先限に尚頭打が出來るので有利であるのみか今朝は一時的にも受米の中先の鞘が一圓六十錢以上にも擴大して中限の買方には恩ふツボに陥つて來たわけで今後其所に三十錢といふ受米の鞘を抱いてゐる中限の利鞘が貫へる賣手が此の如き場合にその時として〔illegible〕關係とするに足りないだらうと見る向もある

節大巾慘落を演じて二節には六十五錢と十四丁安、三節は四十五錢と二十丁と下放れ四節には一圓關門も突破し

二十一圓七十九錢の寄付より連した機先、後場は引續き保合を示現して軟來の天候恢復の昔目を示し更に數數の賣進みみるや當不申中二十圓二十七錢先

八錢と盛ね上げ、直ちに十 は更に三十錢と奔騰し たが後に那軟化を固めて二回

中の波瀾狀態の中後場の相場の硬化を眺めて一回九圓と十四錢丁と小甘く絡つたが、相變らずの發天荒氣に仁十安九束二十一圓丁二十四から四回十二錢と崩れ、五回は更に二十圓八十四錢と奇落し六回更に二十圓六十錢と不來に止めた高所四月出來高は十萬二千石を突破して、全鮮第一の記錄を作つた

二千五百石の 出來高 が、本日は更に十三萬

京城延べ 組合員表彰

京城延市場では本年上半期中における最高出來高一、二、三等の各店に對し五日前場立會前表彰授與式を行つたが受賞店名左の如し

一等　丸H　洪　泰　鍋
二等　丸光　金　光　準
三等　丸ト　拵　谷　千　仮

京城明治町 大原現物店
電本一八九三
◎今日ノ人氣株

朝鮮紡織	一九、七〇
京南鐵道	三一、四〇
朝鮮運送	一六、〇〇
明治製糖	七〇、〇〇
大阪電軌	六〇、三〇

東雲小唄 （176）
淡路呼潮作　神保朋世畵

横濱へ（六）

『お金は――』と銀貓お松、すかさず莞爾しながら

『あの、お金はチヤンとこゝに持つてをります』と西陣織、松づくしの丸帶の間をポンと叩いて『ちと、お安いかも知れませんがね。しかし、市兵衞さん、横濱と此方ぢや何うしても相場がちがひますよ。だからさ、あまり阿漕な事をいけないで――』

『むう！』

地獄市の市兵衞。そこで何やらチラリと眼交の勘太郎に眼交ぜをしたかと思ふと、やがて、

『然うか。ム、なるほど』と大きくうなづいた。『相當まで投出すと、いかさまウンと費用がかゝる。そのうへ、何彼と氣がもめる。よし。夫ぢやいつそ此處で――』

『もし、親分！』

勘太郎が叉して横合から口を出した。

『そ、そいつア……？』

『まアいゝ、默つて俺に――』といつてゐる處へ、

『親分、お迎へに參りました』と赤鼻の源六。

どうやら源六、ずつと前からおもての闇にその耳をひそめてゐたらしい。

で、地獄市の市兵衞。うまく此方へ金を捲き上げて、夫から又何とか――と思つた。その胸中の娑婆が聊か狂つた。女とはいへ、元より曾手のお松である。ひとりでさへも何事く感じてゐる處へ、かう味方が飛出したのでは、いよく以て始末が惡い。そのうへ、手際よく、こゝまでかく事を運んだ以上、お松の方には、第二段の算――擬へがあると見なければならない。とすると、さてうつかりは乘りかゝつた舟である。ちと安下手な眞似は出來ない。このうへは、そして同時に、何だかから急々しいが、ジタバタ騒いで顔を潰すよりも、いつそ手輕く、玉と引替に五百圓――よし、ム、それがいゝ。

『然う――？ぢや此のまま此處に辛抱しくしてをりませうよ。しかし、地獄市さん！何の彼のと一應のかれを云つて、そつと何處かへあの玉を……なアんてね、近ごろそんな手は流行りませんよ』

『くどい、俺も地獄市だ』

『なら結構――』クスリと笑つてお松は膝を落付けた。そして、女持の煙草入を取出してのんきさうに一ぷく喫ひつけた。

と、こんどは地獄市の方から逆襲的に、

『時にお松、金をちよつと見せてくれ。五百兩と云やア大金だ。淺黄紙をまん中に、上と下だけ本ものゝ紙幣だつた。なアんて、おいその手は古いぞツ。ふツ、はゝゝゝ』

このところ、いはば狐と狸の化けくらべである。このふたりの掛引談判を、一段高いところから、然も何の關係もなく聞いてゐたならたしかに是は可笑しかつたに相違ない。とはいへ、わが銀貓お松は、さて何處でどう工面をしたのか、感心に紙幣で五百圓、チャンと用意をしてゐたのである。

で、すぐそいつを取出して、

『ホラ、此のとほり、お判りですかい』と皮肉に『これが僞ものなら首を吊りますよ』

『おい、夫では玉を此處へ』と勘太郎はさも大儀さうに起上つた。

『おや、どうでも――』

と、そのときお松が、

『ア、妾も一緒に』と同じくスツと腰を浮かさうとすると、地獄市があはてて喚鳴つた。

『やい、動くなツ』

『不可ないンですか』

『知れたこと』

あすの天氣（6）

低氣壓は上海の北方にあつて徐に東進しつゝある半島の氣壓配置は不安定である中部の西岸には小低氣壓がある南西部は雨その他は曇つてゐる明日も曇り勝ちである

豫報　曇

五日正午	〔illegible〕
四日最高	〔illegible〕

京城日報
朝刊
本紙朝夕共二十頁

大飛躍大奉仕の九月號！

キング

大發展感謝！又々大增頁!!

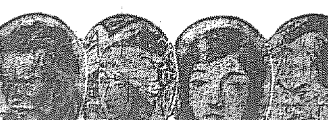

天晴れ啞將軍（謎の人吉は捕はれた。敵中に殘された啞將軍の運命は如何？）白井喬二

心の日月（あゝ危機迫る！美しい麗子に迫る愛の假面の魔手！）菊池寛

牢獄の花嫁（狂ふ老先生…闇夜に寄る美女…夜魔…恐ろしい怪事件の捕物爭ひ）吉川英治

黄金假面（まんまと國寶の王冠を盜み取った怪盜ルパンの恐しい陰謀）江戸川亂歩

■面白い〳〵蟲の珍談（唖と思ふほど變った面白い蟲の世界物語）中西悟堂

■美味と常識・果物漫談（果物に就て誰でも知るべき新知識）齋藤義政

大松竹が今日を築く迄
我妻ながら天晴れと思った話（三名家）
花柳界の茶屋貸りの双生兒として生れた松次郎、竹次郎の兄弟が、兩親を助けて働くけなげな少年時代から、懸命奮鬪遂に芝居王國を築き上げる迄の血と涙の奮鬪成功談。

■日本の生きる途…文學博士 野上俊夫（世界はやがて同じ着物を着、同じものを食べ、同じ言葉を話す樣になるか？といふ問題に就て我々の立場を指示す）

■處世雜話（體驗が生んだ世渡りの道。繪入り）…本社々長 野間清治

避暑地でも家庭でも大人氣の問題小說
白夜は明くる…久米正雄
姓が同じの爲に、飴屋の若旦那と思ひこまれて大富豪の令孃に惑はされた貧しい青年法學生が、いよ〳〵結婚の前夜までした時に、ふとした事から正體露顯。波瀾また波瀾、深刻な悲劇を生む。

（長篇小說）大地に立つ 野村愛正
（冒險小說）寶島の秘密 東日出夫
（滑稽漫畫）愉快な連中 田河水泡
（諧謔小說）婚約時代 佐々木邦
（落語）無茶修行 柳亭芝樂
（名家苦心談）近作一什 九大名家

文部省推薦
世界的名映畫
アルプスの名山、標高四千八百米の高峰を舞台とした大活劇の面白い物語

映畫俳優好敵手物語
栗島すみ子對酒井米子▲阪東妻三郎對大河内傳次郎をはじめ、各社に立つて競爭する、酒井、グロ、高尾、飯塚、岡田等の其他數十組を合せたトテモ面白い記事。

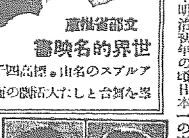

▲人氣作家花形作家を語る…千葉龜雄
▲歐米笑ひの放送（破顏大笑の新計畫）
▲はてな？ハテナ？（智慧くらべ）
▲傑作漫畫なる程集

大評判の侠艶小說 **投げ節弥之** 子母澤寛
…旗本三千石ばらりと捨て、一途に投げ節を流す美男弥之を繞る美しい戀、悲しい戀…

新掲載の大戲曲 **中井櫻洲** 中村吉藏
…明治維新の頃、日本一の豪傑と謳はれた中井櫻洲の痛快事實…

悪代官に捉へられた美女に救ひの手
義侠の志士小松龍三を助けた故に惡代官から無理難題を言ひかけられ、あはやと云ふ處を助けられた美女お時、やれ嬉しやと龍三の後を追つて訪れて見れば花の樣な……

■**黒潮の彼方へ**（臺灣奥地の生蕃に嫁はれた日本少年と純情な酋長の娘との哀れな物語。）…西村眞琴

■**塙團右衞門**（名を聞いた丈でも惚れられた豪勇の塙に終る美人の涙!?）…菊池寛

■**三等水兵藪虎君**（馬鹿と思はれてゐた藪虎君が素晴しい殊勲をたてる痛快無双の大傑作！）…小林宗吉

■**毒酒**（喜劇）（それこそ死ぬほど笑ひこけずには讀めぬ曾我廼家得意の名作人情喜劇。）…曾我廼家五郎

■**一茶とその父**（假姿の鵜迫ふも今目が限りかな…超凡の俳聖一茶と父の臨終の悲劇）…相馬御風

◆月夜の漫景 ◆川柳漫畫（漫畫）
◆常識問答 ◆夫の歌へる（詩）
◆處世の信條 ◆妻の歌へる（詩）
◆面白繪統計 ◆親の歌へる（詩）
◆新國民歌謠 ◆子の歌へる（詩）
◆お座敷遊戲さまぐ\ ◆借金は友を失ふ ◆何でもお尋ね下さい ◆ハンカチーフの歌 ◆人は斯くありたし ◆滑稽和歌漫畫

血湧き肉躍る力士選士權大會決戰記
見よ！天龍―玉錦―春日野 乾坤一擲の大勝負
東もなく西もなく、全力士を通じて飛入勝手の大日本角力選士權大會！好取組また好取組、さしも廣大なる國技館の大鐵傘も揺ぐばかりの大盛觀を目前に見るが如き松本鳴弦樓先生の名記事。

▲驚くべき人智の發達大畫報（誰にもよくわかる二色刷の大畫報）
▲快技妙技大アルバム（これこそ眞に人間業とは思へぬスバラシイ藝の極致、武術、スポーツ藝術等の名場面網羅！）

■**男から女へ女から男へ遠慮のない座談會**
…名士七人、女流七人對立して甲論乙駁トテモ痛快な討論。誰方にも非常な參考になります。

■**滑稽百出珍談・漫談面白くらべ**
…この女は男だ（山野一郎）…腱鉤の悲劇（井口靜波）…縮尻日記（柳家金語樓）…（古川綠波）

新時代商賣繁昌の秘訣

この未曾有の不況打開、明るい日本の招來を念願とした大特輯！凡ての人に成功の道を拓き、商賣人に向上發展、繁榮幸福を齎す名策！萬人必讀！

商賣繁昌のコツを語る座談會
一寸した事でお得意を得た話▲親切には弱いお客▲お客を取逃した話▲お客に怒られた時の始末▲お客の氣心を見拔くこと▲仕入に向く店員、賣場に向く店員▲賣込の急所▲必ず繁昌する根本原則▲安く仕入れるコツ▲金を借りる秘訣▲値段は無理な位に値切れ▲賣上增進策▲百貨店恐るゝに足らず▲其他さまぐ\……各方面で敏腕を揮はれる實地成功者十氏出席

▲歐米商人氣質感嘆物語（日本商人にお勸めしたい點）…英國商人氣質…猶太人の口約束…外人客相手…正直な注意書…サービス振り…その他
▲私の感心した社員・店員・賣子……
▲外交のコツ＝評判名家體驗談
▲押すな押すなの大繁昌 變った宣傳販賣策樣々
▲どうしてあんなに繁昌するか？（繁昌商店の裏面秘話を開け）…金儲けは客儲け（上野、永藤パン店主の體驗談）…店の上下で旨いか不味いか（淺草ミツマメホール主人談）
▲繁昌商店店員心得十五ヶ條
▲仕入れ上手の仕入れのコツ
▲世界大商人成功秘訣
▲買ひよい店買ひにくい店
▲商賣川柳漫畫 ▲渡邊華山商人訓 ▲熊澤蕃山商業訓 ▲商賣道歌さまぐ\ ▲こんな賣子は好かれる ▲これでは嫌はれる ▲こんな商人は大嫌ひ ▲名家商賣日く集

大特輯附錄

（避暑の勇氣）中村研一畫伯筆 表紙繪の解說

又となき好機！非常な評判！早くお求め下さい！

定價五十錢（送料四錢）
發行所 東京本郷 大日本雄辯會講談社（振替東京三九三〇）
全國どこの書店にもあります

米國海軍新政策
戰時編成に變革
米海軍長官聲明

【ワシントン四日發電】米國海軍省は四日海軍長官チャールス・エフ・アダムス氏の署名入りのポスターの形式で米國海軍の新施政策に關する聲明を米國海軍各機關に配附したこの聲明は一千九百二十八年に當時の海軍長官ウイルバー氏が發表した海軍政策に變更を加ふべき重大なる新政策の樹立と見るべく、その內最も主要なる變革は米海軍の全組織を出來得る限り常に戰時編成の隊形において維持し、いざ戰爭といふ場合には、平時の編成そのまゝを單に擴充するのみを以て足る用意を保つ點にある、このためには從來一ヶ年二、三ヶ月間全主力艦隊を集中し來つた政策を改めて二箇月間に短縮すること、**米艦隊を亞細亞方面の海上に出動せしめ、戰場に於て米國全艦隊の一部を構成すべき組織と訓練を與ふること等が實行せらるる**ことゝなつた、又米國海軍は世界のいづれの海軍にも劣らぬ前衛的なるものとなすべくそのためにはワシントンおよびロンドン兩海軍條約の**許容する範圍內に於て代艦プログラムを實行し、最高限度の海軍力水準を維持する**こと等が聲明されてをり、要するに世界第一流海軍國主義をもつて戰時における最も强力有能的なる動員をなすべく編成を常に戰備的となさんとするものである

各省節約案
行惱みの狀態
大藏省愈よ最後的手段か

【東京電報】本年度歳計均衡および減字防止を規定する歳出五千四百萬圓節約案は去月三日の閣議で方針を決定以來大藏當局は各省と折衝してその取纏めを急いでゐるが、各省何れも頗る難癖な態度に出でその後一ヶ月後の今日未だ何等の目鼻をもつかず、殊に陸海軍省はサボータージュに出で交渉にすら應ぜず外務、司法、遞信の三省の態度も芳しくないので、若しこのまゝ推移する時は遂に妥協が成る筈もないので、大藏省は最後の手段として九月以降支拂ふ豫算より天引する外ない事となるので、斯くては遂に奮爭すべき明年度の規定經費の節約に對して各省との折衝上一層困苦が豫想すべく見られるので、大藏省としては政府的態度なる妥協をつけることが出來る妥協案を見出すべく研究することゝして一方財政當局としては歳入缺陷防止歳計の均衡を圖るために現在の會計法上歳出節約のほか講ずべき手段なきため豫想せられたる歳入缺陷を補塡し得るだけの條地は困難となり若干讓步妥協を必要とするにおいては、最後の安全辨として大藏省は九月以降の各省歳出に對する支拂豫算を交附する場合においては精々三ヶ月位に止め、明年一月以降三月までの支拂を停止してをいた上今後の歳入狀況を見た上で今日實行し得ざりし歳入節約を實施し得るの道を殘しておくの外なしといふに傾いてゐるので、若し

いよ〳〵妥協がつかないとすれば大藏省としては右の如き最後の手段を選び、飽くまで歳出を縮少せからといふ意見を有するもの〻樣である

農林海軍兩省の
節約豫算査定
四苦八苦の大藏省議

【東京電報】明年度基本豫算の歳出節約に關する大藏省議は前日に引續き四日午後藏相官邸に開會、海軍省および農林省の經常部の査定を終つたがその中の主なるもの左の如し

海軍省所管

一、艦艇費の中從來の計畫に屬するものは一割節減二割の繰延を行ふ案

二、艦艇維持費に就ては海軍の計畫を尊重し、この際繰延を行はず只各費目に準じて一割方節減をなすこと

農林省所管

八十數件による補助獎勵費に對し根本的整理を行ひ、現狀に照して開始當時の事項去れるものは打切り或は經常歳出に揭げるものは臨時部乃至農村振興の方で借り替へ、一割乃至二割の節減を行ふ

なほ省議は六日午後から續行農林省の臨時部、商工省所管の査定を行ふ筈

交通省設置問題
小委員で調査
民政財整特別委員會

【東京電報】民政黨の財政整理特別委員會は五日午後二時三十分本部で開會、加藤（政）委員長から小委員會の決議として

一、鐵道、遞信兩省を合併し交通省を新設するや否や

二、交通省を新設するとすればこれを特別會計とするや否や

を報告、これに對し俵、池田氏等

議に交通省設置を主張し、川崎氏は設置困難の理由を述べ、結局佐木、富田兩氏より行政整理特別委員會で交通省設置を決議した經過を報告、種々協議の結果、交通省設置の根本方針には異論なきも本日は即決を避け加藤（政）氏外七名を小委員に擧げ財源、計數等を調査せしめることゝなり同五時半散會した

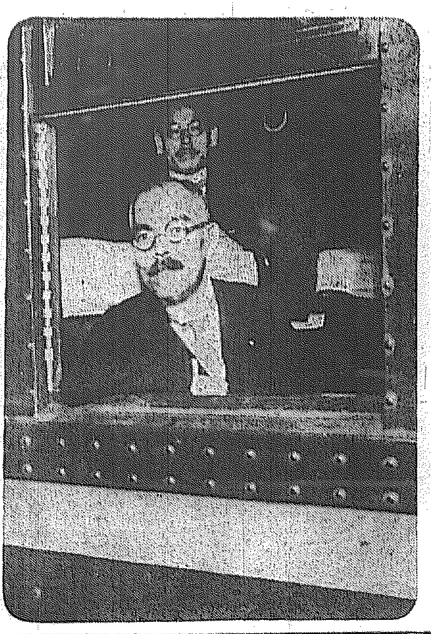

江木鐵相葉山伺候 江木鐵相は病氣回復したので三日午前九時廿三分東京驛發、葉山御用邸に伺候した（寫眞は東京驛にて車窓の江木鐵相）

行整委員會
態度決定に付協議
武官恩給法に關して

【東京電報】行政整理準備委員井上藏相、河田、田兩次官、武內法制局長官、川崎翰長、金森法制局參事官、館內閣書記官等は五日午前九時半より首相官邸に參集し、政府對軍部間に折衝中の恩給法改正に關する委員會の態度決定につき種々協議した

恩給法改正につき
政府、軍部の交渉
暫く推移を待つ

【東京電報】行政整理準備委員會は五日午前九時より首相官邸において開會、恩給法改正に關する軍部との折衝の經過に基づき意見交換を遂げたが目下軍部と交渉中であるからこゝ暫くこれが推移を待つこととし、恩給法第九十九條即ち文部省關係の教職員が文官又は普通文官に轉任の場合における恩給額通算關係の經過規程に關し具體的協議を遂げ、正午一先づ散會、午後一時半より再開した

軍縮會議對策
準備委員會
十一日首相官邸で
第一回を開催

【東京電報】來春壽府に開催される國際聯盟主催の軍縮會議に臨むべき對策準備委員會設置については政府は全權委員任命とは別個の問題として取扱ふことゝなつたので川崎書記官長は五日の事務次官會議にこれを提議した結果大體方針を左の如く決定し、來る十一日午後一時半より首相官邸に第一回委員會を開會することゝなつた、同委員會は外務、陸海軍、大藏各省關係官および內閣書記官長法制局長官よりなり、外務からは永井次官、松島歐米、松田條約兩局長、陸軍は杉山次官、小磯軍務局長、海軍側より小林次官、堀軍務局長、大藏省は河田次官、荒川主計局、書記官、內閣側よりは川崎翰長、武內法制局長官その外法制局參事官、內閣書記官その他である

恩給法改正案
双方互に讓らず
行整委員會と
文部省側の協議會

【東京電報】恩給法改正に關する行整準備委員會と文部當局との懇談會は五日午後一時三十分から首相官邸に開會、委員井上藏相以下、文部省側中川次官以下出席、先づ文部省側より委員會の恩給法改正案に對し率、昇給期間を現行法通りされたいと反對意見を述べこれに對し井上藏相は改正案を支持し、文部省側も一歩も讓らず兩者間に種々質問的質疑應答が重ねられた結果結論に達せず、なほ考慮の上最後的方針を決定することとし、同五時散會した

學制改革案
大綱愈よ決定
五日の文部省議にて

【東京電報】文部省では五日學制改革問題に關する最後の省議を開きその大綱を左の如く決定し行財政整理委員會および閣議の諒解を求めた上九月上旬文政審議會に附議することになつた

一、修業年限の短縮

二、學校の整備廢止

三、各學校の完成改善

四、男女の學校を同等とすること

の四大方針に基づくもので即ち思切つた改革案でその內容左の如し

一、現在の小學校を國民學校と改稱して修業年限を六ケ年とすること

一、中學校各種實業學校、高等女學校、高等小學校等を全部統一して名稱を高等學校とし、修業年限を三年乃至五年とすること

一、この中現在の中學校に相當するものは修業年限を四年とす、域に設立者等の希望によりては修業年限五ケ年制を認むること

一、現在の農學校、商業學校等は農業高等學校又は商業高等學校等の名稱を附すること

一、現在の專門學校はそのまゝ存置して修業年限を三年乃至四年とすること

一、現在高等學校はこれを廢止して修業年限二年の大學豫科とすること

一、大學は現在の儘として修業年限を三年乃至四年とすること

一、大學院は現在の儘として學術研究者を入學せしむること

一、大學への入學者は必ずしも國民學校のみの卒業者でも入學試驗に依り自由に各大學に專門學校その他の學校へ入學せしむると

一、師範學校は高等學校四年卒業程度の修養あるものに對して更に原則として三ヶ年間の教育を施すも當分はこれを二ヶ年とすること

一、現在の高等師範文理科大學等の制度は廢止すること

一、高等學校教員養成のため高等教員養成機關制度を新設すること

一、高等教員養成所は大學卒業程度のものに對して一ヶ年乃至二ヶ年の授業を受けたもの以外は高等教員たるを得ざること

一、現在の實業補習學校と青年訓練所を併合して青年學校を設立すること（普通部二年中學部二年高等部二年特別に修業年限三ヶ年の訓練部を置くこと）

モーニングに
勳章佩用
六日の閣議で規則改正

【東京電報】先般宮內省では時代の趨勢に鑑み、宮中における普通の謁見及儀式その他に參列する人々の服裝はフロックコートと限定されてゐたのをモーニングと改められた結果、モーニングにも勳章を佩用することとなり、六日の閣議で勳章佩用規則の改正を見ることとなつた

新味がない
政府主張と大同小異
犬養總裁の演說に
貴院各派の批評

【東京電報】犬養總裁の北信大會席上における演說は政友會が今秋の府縣會選擧戰に臨む政策の聲明とも見られるものであるが、これに對し貴院各派有力者の批評を綜合するに

犬養總裁の演說を見るに先づ現內閣の不景氣政策、財政行詰り、豫算編成難、軟弱外交を痛擊更に國民負擔輕減、地方分權の確立、軍備の經濟化産業五箇年計畫等を高唱してゐるが何等新味がなく政府の主張と大同小異である

とて演說內容が抽象的なのと新味がないのを遺憾としてゐる

與黨非難の
意志はなかつた
陸相の軍革演說で
杉山次官の釋明

【東京電報】四日師團長會議における南陸相の軍革に關する言明は輿論および政府部內一部の憤激をかつたが杉山陸軍次官は五日定例次官會議で

陸相の演說は世間に發表するものでなかつた、ことに與黨の態度を非難する意志は毫もなかつた

と種々釋明諒解を求めた

山東省境に彷徨の
石軍の處置
山東軍に改編は
蔣、張氏とも反對

【北平五日發電】山東省境に彷徨しつゝある石軍の行動につき今や韓復榘氏の態度に重大な注意が拂はれてゐるが、蔣介石、張學良兩氏ともに同軍全部の山東軍改編には絕對反對しをり、若し石軍歸順せばこれを三分し中央、東北、山東の三軍に收編すべしとの意向をもつてゐる

湖北省の
水害狀況

【漢口五日發電】湖北省各地における水害狀況は漸く判明しつゝあるが、昨夜までに當局に達した各地よりの電報によれば溺死者數は實に一千百餘名に達し、行方不明者又五百餘名を算してゐるが、實數はなほ增加する見込で、誠に慘酷の慘事と言はれてゐる、財産上の損害は未詳であるが少なくも五億元以上と推算されてゐる

學位授與認可

【東京電報】五日左の如く學位授與認可があつた

醫學博士　朝鮮　閔丙祺

（京都、論文、朝鮮人蔘の實驗的研究）

入城中の
各道知事宿所

知事會議に列席のため入城中の各道知事宿舍は左の通りである

渡邊京畿　和泉町官舍
洪　忠北　備前屋
劉　忠南　朝鮮ホテル
金　全北　備前屋
馬野全南　朝鮮ホテル
林　慶北　同
渡邊慶南　天眞樓
韓　黃海　朝鮮ホテル
園田平南　平田旅館
石川平北　天眞樓
李　江原　朝鮮ホテル
關水咸南　天眞樓
古橋咸北　朝鮮ホテル

人

◇高田三一氏（南鮮憲兵隊司令官）新任挨拶のため五日本社來訪

◇武谷甚四郎氏（武谷商行主逝去）五日午前十時過去本日午後五時龍山本願寺にて葬儀執行

開懇助成
豫定地に內指令
政府が苦慮の結果
前例なき便法を講ず

【東京電報】開懇助成法による本年度分助成金交付については目下內務省で各府縣からの申請に基づき調査審議中であるが、何分例年は四五千町步に對し助成金を交付してゐたものが本年度は財政緊縮によつて一千町步に對し七十萬圓の豫算となり、然かも獎勵金の申請面積は總面積一萬五千町步におよび從つて獎勵金交付の運動は意外に猛烈なため擬內閣相以下政務官はこれが對策について頗る苦慮した結果左の如く前例なき便法を講ずることゝなつた

即ち本年度は一千町步に對し助成金交付の指令を發すると共に將來の助成金交付豫定地四五千町步を選定し、これに對し內指令を發するといふ便法である、しかして右內指令は從來政府が右助成金の交付に當つて竣工指令發令前に工事を目前に默認して來たので、これを惡用して來るべき府縣會選擧のため文書を以て地方民を喜ばしめるものであるとの非難は有はず、かつ右の內指令は豫算の都合によつて將來補助金交付困難の場合が生じ得るのでこれが決定まで事務當局の頑硬なる反對あり、右の反對あるにも拘らず遂に決定を見たものといはれて居る、尙これに對する事務當局の反對意見は大體次の如くである

今回の如く一千町步に對し四、五千町步前後の補助豫算に對し內指令を發せしめる時は、何年目に補助金を貰へるか見當がつかないことが出來て、農林當局としては今回の內指令に對し責任があつても何等法律的責任がないのであるから內閣が代れば政策的關係からしてこれ等內指令は反つて後廻しにされるのであらうと推測されるから、土地改良政策上の見地から內指令は將來に惡影響を及ぼすに至るであらう

支佛制限撤廢につき
獨首相の演說
ラヂオで放送

【伯林五日發電】八月一日公布された獨逸政府の緊急令により五日を以て一般ドイツ銀行の支拂制限は全部撤廢せられ完全なる銀行業務がおよそ三週間ぶりで復活する事となつたので四日夜ブリューニング首相はラヂオを通じドイツ全國民に對しこの際飽まで冷靜の態度を持し、業務再開の銀行に殺到せざらん事を特に要望した、右放送演說中ブリューニング首相は過去一週間の事態を回顧略述した後

ドイツ、フランス兩國關係に於て重大意義のあるものであるが各國政治家間の會談は今後飽迄率直の態度を以て續けられる事になつてゐる、フーヴア大統領提唱のモラトリアム案は愈々採擇されるに至つたが、然しこれは決してドイツ國民の前途が安易になつた事を意味するものでない、又政府は國內の信用及資本制度を調節する準備方策を實らざるを得ないものであるが、然もこれは決して政府が銀行の自由を阻害せんとするものではない、將來の豫防手段を講ずるの責に任じたるに過ぎない

水害の武漢
共匪に脅かさる

【漢口五日發電】武長線咸寧南方に現はれた共産軍は一萬の大集團となり、現在すでに武昌を南に去る僅六十支里の紙坊に侵入しつゝあり、武漢は今や大水災の上に又も共産軍の脅威を受くることゝなり、不穩の狀勢にある

漢口更に增水
交通は小船で
損害高は莫大

【漢口五日發電】漢口市內の增水は昨夕刻に比し六吋乃至一呎に達し減水の見込つかず市當局はビジネス、センターに急造の板橋を架設するに決した市內の交通は小舟で辛くも保たれる狀態で電氣局もやつと送電はしてゐるが市街は萬一に備へるため市民に警告してランプ、ローソクの購入を促した市內各商店の商品は水びたりになり日清汽船倉庫の荷物が助かつてゐるだけで損害高は莫大に上るであらう

北極の秘庫を拓く
極地探檢物語【15】
ペアリー不撓の努力「極」に達す（上）

一九〇九年四月六日、ピアテスのトール紀行を去ること正に二千年、英國の探檢家ジエー・エス・フイリップス大佐が、初めて北緯九十度の『極點』に到達した、米國の探檢家ロバート・エドウイン・ペアリーは世界史上に不滅の金字塔として永遠に記錄せらるべきこの日、地の涯、嚴氣屏を毅く極北の一點に輝く星條旗を樹立したのである。彼の日誌に曰く

『遂に極を得、探檢請求が前後三世紀の久しき不斷の終點、過去廿ヶ年夢寐にだも忘れ得ざりし目標、壁餅は遂にこれを得たり、余はこの歡喜を殆ど實感として把握するを得ず、それは餘りに單純にして且つ平凡なり』

更にペアリーは紙片に記錄を止め硝子壜に入れて極北の堅氷に埋めた

北極　北緯九十度　一九〇九年四月六日

余は本日この地に到達したり。コロムビヤ岬より行進を續くること廿七日、同行五人、黑人マシウ・ヘンソン、エスキモー四名、橇五台、犬卅八頭を携行す。汽船ルーズヴエルト號はコロムビア岬の東方九十哩シエリダン岬に冬籠り中。米國海軍　ロバート・エドウイン・ペアリー

ペアリー時に五十三歲、蘇々たる彼の偉業の背後には前後七回に亘る失敗の記錄と、四半世紀に亘る血の滲む樣な苦鬪の物語が潜んでゐる。齡五十人生の行路の半ばを過ぎて、遂に生涯の希望を達成したペアリーこそは、フイッヒューグリンがいつた通り『失敗することを拒否する人』でなければならぬ

ペアリーは一八五六年五月六日ペンシルヴアニア州のクレッソンに生れた。バウドウイン・カレッヂを終へた後、米國海軍に投じニカラガ運河の測量に從事したが、一八八六年七月デンマーク人クリスチヤン・マイガールトと、グリーンランドの西岸を踏査し早くも極地探檢家としての一歩を踏み出したのであつた。この時はデイスコ灣からグリーンランドの氷上を東方に探檢し、海岸から百哩の奧地まで入込み、七千五百呎の高地を發見して歸還したにすぎなかつたが當時ペアリーはすでに北極探檢の大望を抱き、この探檢も北極探檢の機會を求めるためであつた

彼はこの時の探檢記を米國地理學協會の機關誌に發表した所逸早くペアリーの素晴らしい天分を認めて支援の手を差し延べたのがフイラデルフイヤ自然科學協會、から

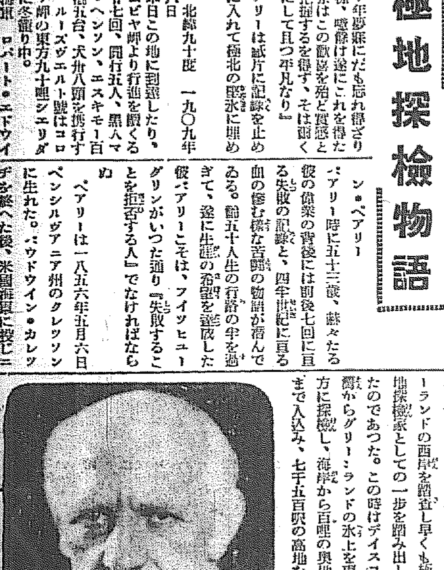

して同協會の出資により一八八一年再びグリーンランドの探檢に赴いたのである

一行はグリーンランドの西北岸イングルフイールド灣を根據地として附近のエター部落エスキモーを使ひグリーンランド北部の探檢に從事したのである。一八九二年四月ペアリーはアストルツプを從へ數艘の橇に食糧と觀測用の機械とを滿載して北グリーンランド橫斷の途に上つた。四月と言つても北緯八十度、グリーンランドの奧地は見渡す限り氷の曠野であつたこの上を數十頭の犬を驅つて進路を東北にとり、走ること二ヶ月餘途中幾多の困難に遭つた後七月に入つて遂に氷原を離れ眼前に展開する新綠の平原に達した

北緯八十一度卅七分、野に各所に散在してゐるが、そこには麝香牛やその他の野禽猛獸が大自然の懷に悠々生活を享受してゐたのである。この思ひがけない風物に我を忘れたペアリーと僚友アストルツプは、さらに遙か北方に流氷を浮かべた大海原を發見した。時に七月四日、合衆國獨立記念祭の當日である。彼等はこの日を記念してこの灣をインデペンデンス灣と名付けたのである。彼等はさらに北方に橫はる陸地との間に海峽を發見しグリーンランドが島であることを初めて明にしたのである

一週間の後麝香牛の新鮮な肉と採集した植物や昆虫の標本とを橇に積んで、彼等は歸路に就いた。颶風を利して橇に帆を張り、氷上に快適な旅を續けて、八月八日根據地イングルフイールド灣に無事歸還したのである（つゞく）（寫眞は北極の主ナンセン博士）

太平漫語

宇垣總督は就任以來、政務整理に鞅掌の傍ら『朝鮮學』の研究に努め來つたが五日からは更に進んで京畿道內初等學校教員の農業講習會から道種苗場を視察し昨六日も引續き京畿道所在の楊州公普校卒業生指導狀況等を實地見學した▲今後も必ずや研究の步を緩めぬことゝ思ふが總督が半島統治の上に飽までも眞摯に、熱烈なる關心を拂ふ一事に對しては、われ等は、衷心敬意を表せざるを得ない。適切なる施設、至公至平の政治は常によき理解の下にのみ初めて行はれ得るものであるから――▲電氣、ガス公營意見書なるものは、いよ〳〵來る八日午後から開かれる京城府會に上程されることゝなつた。四十萬府民は自己の生活に切實なる關係ある此問題に對しては、最も冷靜に百年の大計上から最も妥當に、政治的にではなく經濟上の見地から判斷して態度を決める要がある▲政友會の北信大會席上、犬養總裁は『不景氣打開は目下の急務』でありとし、政府の政策行詰りを例の雄辯を以つて非難攻擊してゐる。攻むるは易く守るは難き原則と違はず、自由の立場に在る野黨は思ひ切つたことが言へて、この點甚だ樂なものである。けれども一度地位を變へれば物事は『左樣簡單に參らぬ』ところに政治の六ケ敷さが御座る▲外來のチームを迎へて半島恆例の夏の賑はひも、來る十七日からその勇姿を京城グラウンドに現はすわが社招聘の明大チームに最大の期待つながる。久し振りに胸のすく、ファイン・プレーが見られる譯だ。――

清酒の精華　鮮産第一　最高品　カンボタン　釜山・馬山　原田吟釀

投網釣具　品質優良　價格低廉　四分目二等十一圓　五分目二等九圓五十錢　組糸製投網各種　カスミ網　三間　三圓　網打用合羽　一枚　一圓七十錢　京城明治町一丁目（交番前）漁具釣具商　秋岡商會　電話本局四三九〇番　振替京城一二二五六番　（小賣共定價表進呈）

産婦人科（入院隨意）醫學博士　橋本吉藏　京城府岡崎町七　電竜山五八〇番

資本金57,500,000圓　積立金65,150,000圓　京城府南大門通二丁目　第一銀行　京城支店

健胃　造血　補精　美酒　金剛山松實酒　朝鮮總督府　免許製品

ラヂオ 電機材料一式卸　朝日乾電池朝鮮總代理　京城府本町四丁目六九　地方特約店募集　河浪商會　電話本局一六二三八　振替京城一六二三八

頭痛にノーシン

店員募集　三十歲以上の方にて保證人二名を要す　來る市內に保證人二名を要す　午後一時以後本人來談　京城府太平通二ノ二〇七　向井時計店

京日案內

看護婦　見習生急募　本人來談　三坂通六〇（鮮銀社宅北入口）電龍二三五〇番　小澤醫院

巡查　採用試驗受驗準備者の爲め夜間講習を行ふ　志望者は左記へ來談あれ　京城府永登浦町二丁目十九　電本三三五　平山正則

貸家　洋館　向六六八三二　西四間　一九二九

貸家　西五圓

看護婦　京城府明治町二ノ一〇三　ナエ京城診療所

仲居　入用年齡十七八歲より二十六歲まで　南山町松園本店に來談ありたし　電話本局二八五番

恩給　恩給・年金は信用ある店を撰べ

賣地　京城府

恩給

ほね　つぎ　もみ　治療　明治町交番上り入る

恩給

特別案內

外科 花柳病 內科 レントゲン科

慢性淋病　京城旭町一丁目　島崎病院

社説

老木堂の活躍
政策中心で戰へ

政友會は今秋の府縣會議員選擧を目標として五日同會の北陸八州大會を第一聲に現內閣失政糾彈の全國的遊說行動を開始する計畫だと傳へられたが、去る一日の東京に開かれたる支部長會議における犬養總裁の演說と言ひ、又、金澤の北陸八州大會における決議と言ひ、共に政友會が飽々たる鬪志を懷きて現內閣打倒に向つて突進せんとしつゝあることを示すものと見ねばならぬ。われ等は郷井の間にあつて、深慮熟林の間に靜觀昂石を伴としたる老木堂が、折衝の劇務にも倦まず自ら政戰の陣頭に馬を進めて來聖を振りつゝある總裁振りを壯觀として其の老いて少しも衰へざる意氣を邦とせざるを得ない。木堂老が政友會の總裁としてピッタリと根についた與相場であるか否かは別問題として兎も角一黨の總裁として天下に臨む以上、飽まで公明正大に行動し、その政治的指導の神髓に、木堂の木堂たる所以の鋭價を發揮せんことを望むものは獨りわれ等のみではないであらう。政友會の內部を淨化するだけでも政界に貢獻する處多大なるものがあるが、之れに反して往年の腐敗の神髓が『黨派現住の酒』に醉ふて泥の如くなるが如きとあらばそれこそ天下の一大損失と言はねばならぬ。

◇

犬養氏は、その識見においてその神經においてその老いて當今の政界に漸く一頭地を拔き何人も追隨するを得ざる特殊の地歩を保つて居るが、他の特徵の一として鬪氣の旺盛なることを數へねばならぬ。その熾烈なる鬪氣は彼を動くすると共に彼を小さくし、敵を作ると共に味方を失ふ場合もあつたが、しかも、その境地が不遇になれば、なるほど、ヘッギリと不屈の鬪志を發揚し、不遇なるが故に却て大に名をなしたる觀がないでもない。其處に彼の長所もあれば、短處もあるわけで彼れが爲大なる政黨の總裁として終り來るや否やを懸念されたのも此處にある。彼の鬪氣は鬪犬の如く向ふ見ずのものではなく、必ず主義と理想とのレールに從つて奔進する。彼が志を得ると否とに拘らず木堂ファンが增加するのはこの理由によるのであるが、この同じ理由が、政友會總裁として彼を失敗に導く危險がないとは言はれぬ。近來彼の性格は卑と共に渾然として圓熟し、包容力も大に增大したやうではあるが、しかも、それは、木堂流の長所を喪失したものであつてはならぬ。彼がその主義と理想とを捨てゝ單に政權を得んがための政爭に狂奔する時は、即ち政治家犬養の亡びる時でなければならぬ。

◇

われ等は斯る見地から、總裁就任以來の犬養氏の言動に多大の注意を拂つて來た。今日までの處では犬養氏が政友會に引摺られる分量と犬養氏が政友會を引摺る分量とははゞ相伯仲するやうである。そこに老木堂の惱みがあり政友會の惱みがあるであらう。政友會が淨化せざるまでも、今日以上に墮落せず、或る程度まで國民の信頼を繫ぎ得たのは、主として老總裁の信念と人格の然らしむるところである。われ等は木堂老がこの調子で黨內の淨化に一層の努力を拂はんことを勸告したい。今後政友會は『政策中心の政戰』をモットーとして進むさうであるが、これにもまた木堂流の一端が現はれてゐるやうに思ふ。選擧の腐敗などは抑も末である。唯、飽まで公明正大であれ、十大政綱や產業五箇年計畫が現內閣を攻擊せんための武器であり、投票を釣らんがための餌であつては駄目である。われらは木堂老の活躍振りの益々しからんことを見て、最後まで主義政策によるべき男らしき政爭を戰けんことを深く希望する。

地方銀行の合同漸次實現
一市一郡一行主義
一般に歡迎される

【東京發】大藏省においては過般來一市一郡一行主義をとり各銀行の合同を勸奬中であるが、地方銀行側においても現在の不況打開策としてこれを歡迎し各行間にこの機運が濃厚となつて來た。即ち七月中における銀行の合同は都部で八行であつたが、僅に無資格行である新潟縣の能登銀行（資本金二十萬圓）が同縣の柏崎銀行に吸收合併された外に、地方で相當知名な大銀行が合同を行つてゐる。即ち長野縣の第十九銀行（一千五百萬圓）、六十三銀行（一千百六十二萬五千圓）が合併して八十二銀行となり、佐賀縣の唐津銀行（四百八十萬圓）、西海商業銀行（二百七十五萬圓）が合併して佐賀中央銀行、宮城縣の白石銀行（五十萬圓）、角田銀行（五十萬圓）が合併して宮城銀行、富山縣の鯛網銀行（五十五萬圓）が石川縣の金澤商業銀行に吸收合併されてゐる。これが爲め自然銀行數も減じて六百五十五行となつた

農漁業に關係深き潮流觀測所設置
農林省漸く覺醒

近年夏期における北海道、東北並に朝鮮北部の低溫と凶漁の要因とは、その間何等かの關係あるものとして既に識者間にその研究方を提唱するものもあつたが、今回農林省では千島の北端に潮流觀測所を設置することゝなり、中央氣象臺と協力して觀測調査を進めて居るが、從來の如く單に各地の測候所の觀測だけでは不備なりとして我國の氣溫に最も關係深き寒暖流を研究することゝなつたもので、今年の氣候不順は日本沿岸を洗ふ寒流に、何時までも流氷がまじつて居るためといはるゝ折柄、農作物ゝ收、寒流の幅、溫度、流氷の多寡は充分研究の價値ある問題として囑望されてゐる

三箇年を期し醫籍の整理斷行
內務省が愈よ決意

【東京發】內務省衞生局では震災當時散逸せる醫籍簿の整理を機に、全國的醫籍簿の整理をなすべくかねて考慮中の處、いよ〳〵本年度より向ふ三ヶ年間を期して震災關係地は勿論全國府縣にわたつて一大整理を敢行する事となりすでに地方廳に對して調査せしめつゝあるが、近時醫籍簿の不備を幸ひにいはゆるもぐり醫者が續出し、ことに大都市方面において甚だしく跋扈しその弊害が甚大なるものがある。これ等のもぐり醫者は醫師としての資格免許を有するでもなく多少醫術の心得ある藥局生上りとか代診とかに多く、これが取締は醫師會が久しく要望する處であつたが、醫籍簿の整理によつて自然的にこれ等もぐりが社會の表面から葬り去られるものとみられてゐる

京城府六年度戸別税賦課額
八日の府會で決定される

京城府の昭和六年度戸別税賦課額（府税、第一、第二部特別經濟）は來る八日開會の府會において決定されるが、その賦課額表は左の通りである

等級	資力標準	府税	第一部特別經濟	第二部特別經濟
一	[illegible]	[illegible]	[illegible]	[illegible]
二	[illegible]	[illegible]	[illegible]	[illegible]
三	[illegible]	[illegible]	[illegible]	[illegible]
四	[illegible]	[illegible]	[illegible]	[illegible]
五	[illegible]	[illegible]	[illegible]	[illegible]
六	[illegible]	[illegible]	[illegible]	[illegible]
七	[illegible]	[illegible]	[illegible]	[illegible]
八	[illegible]	[illegible]	[illegible]	[illegible]
九	[illegible]	[illegible]	[illegible]	[illegible]
一〇	[illegible]	[illegible]	[illegible]	[illegible]
一一	[illegible]	[illegible]	[illegible]	[illegible]
一二	[illegible]	[illegible]	[illegible]	[illegible]
一三	[illegible]	[illegible]	[illegible]	[illegible]
一四	[illegible]	[illegible]	[illegible]	[illegible]
一五	[illegible]	[illegible]	[illegible]	[illegible]
一六	[illegible]	[illegible]	[illegible]	[illegible]
一七	[illegible]	[illegible]	[illegible]	[illegible]
一八	[illegible]	[illegible]	[illegible]	[illegible]
一九	[illegible]	[illegible]	[illegible]	[illegible]
二〇	[illegible]	[illegible]	[illegible]	[illegible]
二一	[illegible]	[illegible]	[illegible]	[illegible]
二二	[illegible]	[illegible]	[illegible]	[illegible]
二三	[illegible]	[illegible]	[illegible]	[illegible]
二四	[illegible]	[illegible]	[illegible]	[illegible]
二五	[illegible]	[illegible]	[illegible]	[illegible]
二六	[illegible]	[illegible]	[illegible]	[illegible]
二七	[illegible]	[illegible]	[illegible]	[illegible]
二八	[illegible]	[illegible]	[illegible]	[illegible]
二九	[illegible]	[illegible]	[illegible]	[illegible]
三〇	[illegible]	[illegible]	[illegible]	[illegible]
三一	[illegible]	[illegible]	[illegible]	[illegible]
三二	[illegible]	[illegible]	[illegible]	[illegible]
三三	[illegible]	[illegible]	[illegible]	[illegible]
三四	[illegible]	[illegible]	[illegible]	[illegible]
三五	[illegible]	[illegible]	[illegible]	[illegible]
三六	[illegible]	[illegible]	[illegible]	[illegible]
三七	[illegible]	[illegible]	[illegible]	[illegible]
三八	[illegible]	[illegible]	[illegible]	[illegible]
三九	[illegible]	[illegible]	[illegible]	[illegible]
四〇	[illegible]	[illegible]	[illegible]	[illegible]
四一	[illegible]	[illegible]	[illegible]	[illegible]
四二	[illegible]	[illegible]	[illegible]	[illegible]
四三	[illegible]	[illegible]	[illegible]	[illegible]
四四	[illegible]	[illegible]	[illegible]	[illegible]
四五	[illegible]	[illegible]	[illegible]	[illegible]
四六	[illegible]	[illegible]	[illegible]	[illegible]
四七	[illegible]	[illegible]	[illegible]	[illegible]
四八	[illegible]	[illegible]	[illegible]	[illegible]
四九	[illegible]	[illegible]	[illegible]	[illegible]
五〇	[illegible]	[illegible]	[illegible]	[illegible]
五一	[illegible]	[illegible]	[illegible]	[illegible]
五二	[illegible]	[illegible]	[illegible]	[illegible]
五三	[illegible]	[illegible]	[illegible]	[illegible]
五四	[illegible]	[illegible]	[illegible]	[illegible]
五五	[illegible]	[illegible]	[illegible]	[illegible]
五六	[illegible]	[illegible]	[illegible]	[illegible]
五七	[illegible]	[illegible]	[illegible]	[illegible]
五八	[illegible]	[illegible]	[illegible]	[illegible]
五九	[illegible]	[illegible]	[illegible]	[illegible]
六〇	[illegible]	[illegible]	[illegible]	[illegible]
六一	[illegible]	[illegible]	[illegible]	[illegible]
六二	[illegible]	[illegible]	[illegible]	[illegible]
六三	[illegible]	[illegible]	[illegible]	[illegible]
六四	[illegible]	[illegible]	[illegible]	[illegible]
六五	[illegible]	[illegible]	[illegible]	[illegible]
六六	[illegible]	[illegible]	[illegible]	[illegible]
六七	[illegible]	[illegible]	[illegible]	[illegible]

備考　戸別税の資力標準は所得額、所得の種類、資產及生計の程度を斟酌して算定するものにして本表資力標準額はその大體を示す

七月末の郵貯

遞信局の調査によれば七月末現在における郵便貯金の預入人員は二百十九萬九千五人でありその金額は四千十五萬七千二百七十二圓である、これを前年同月に比較すれば人員において五萬二千三百八人（二分四厘）金額において二百六十四萬三千二百九十五圓（七分）の增加を示してゐる

昭和五年中 救護件數
本府文書課調査

◇昭和五年中朝鮮內において救護したるものは內地人[illegible]、朝鮮人六萬二千三十五人、支那人三百六十一人、英國人二十八人、印度人六十一人、露國人三人、計六萬六千四十一人にして、船舶は內地人所有のもの百二十九隻、朝鮮人所有のもの六百二十二隻、支那人所有のもの四隻、英國人所有のも一隻、計七百七十六隻である

◇右の內官憲警察官の救護したるものは二萬七千八百六十四人、船舶百二隻、人民の救護したるものは三萬三千八百三十九人、船舶二百九隻、官民の協力により救護したるものは四千三百三十八人、船舶四百五十五隻である

◇次に救護されたるものに付その種別を調査するに、水難に罹りたるものは三萬四千三百四十三人にして總人員の過半を占め、泥醉したるものゝ一萬五千七百八人の多きを示し、迷兒は五千百卅四人、家出人は三千二百九十九人、途上發病者二千四百六十九人、瘋癲白痴は七百六十五人、殺されんとしたるものは百四十四人である

◇これを道別に見るときは、最も多き全羅北道の二萬二千七百四十五人は主として洪水における救護者にして、京畿道の八千二百六十三人、慶尚北道の五千百十九人、忠清南道の六千二百三人等これに亞ぎ、又船舶にありては江原道の二百五十三隻最も多く、慶尚南道の百十一隻、咸鏡南道の六十七隻等の順位である

政黨オン・パレード（七）
貴族院の正體（日比谷主人）
寄合世帶
研究會の裏おもて

由來研究會は子爵議員を中心として生れ出たものであるが、これに伯爵團が割り込んで來て、現在では侯爵、勅選、多額など研究會の勢力を利用せんとする多數の入會者を得て來た。從つてその色分けも頗る多種多樣で斷然寄合ひ世帶の形式を成してゐる。執行機關たる常務委員も伯爵二人、子爵四人、勅選多額各二人の十人で、次に同商團である協議員には侯爵一人、伯爵三人、子爵八人、勅選四人、多額五人、合計二十一名の役員連は何れも按分比例で選定されて子爵は他の數を壓して居るので、實際の權力は子爵團が把持してゐるといふ次第である。

×　×

しかして現在はいはゆる幹部の勢力が著しく殺がれたとはいふものゝ、さすがに青木信光子には多少の勢力が存してゐる。たとへそれが置を隔てゝ見る程度のものである――。このいはゆる幹部派の面々である松平頼壽伯、小笠原長幹伯、前田利定子、八條隆正子、牧野忠篤子等は相當の力を保持してゐる。即ち松平頼壽伯は金力もあり公正であるところから伯爵界の長老として自他ともに許され、小笠原長幹伯は子爵界のチヤキ〳〵少壯組を乾兒とし裏松友光、伊東二郎丸、西尾忠方の各子爵が喰ひ下つてゐるが、これは必ずしも小笠原伯の指導に服するものではないから、意見が一致せぬときは何時でもオサラバを決めつける連中とある。故に伯自身にしても政友系でありながら還四氣兼ねをしつゝ行動せねばならぬ惱みを有してゐる。

×　×

前田利定子は青木子に代つて大御所たらんとして勢力扶植を試みつゝあり、立花種忠子（常務委員）、岩城隆徳子（經濟部理事）、森俊成子（協議員）の前田派三羽烏をはじめ相當有力な乾兒が多數あるが、何分同子は政友色濃厚なため前途ある人々は警戒しつゝ行動してゐるので今の實力では研究會を完全に切り盛りするまでには至つてゐない。八條隆正子は公爾子爵の中心人物で、東園基光子（常務委員）と共に公爾子爵を抑さへてゐるが、八條子は青木子との關係が深く研究會中心主義で動いてをり、牧野忠篤子は如才なく立ち廻つて結婚媒介などでノッピキならぬ緣故をつけ、裏松子をはじめ子爵界では大分この人に女房の世話を受けたものがありかくの如き親切者である上に金離れがいゝので隱然たる一勢力をなしてゐる。常に青木子と動作を共にしてゐるが前田子とは恐ろしくソリが合はない。

×　×

それに研究會の選擧母體たる尚友會の實權を握つてゐる前常務員は松平頼壽、小笠原長幹、松木宗隆の三伯、青木信光、牧野忠篤、井上匡四郎、前田利定、立花種忠、曾我祐邦、伊東祐弘、東園基光、西尾忠方、渡邊千冬の各子で顔觸れから見ると幹部派が多い。併しこの子爵界にも新時代の風潮が移入され余り無茶をやると思ひがけぬところで數轉ばされる虞れがあるので事每に慎重を持してゐるやうである。

×　×

かくの如く研究會幹部派の連中にはそれ〴〵の勢力はあるが、會內の空氣、換言すれば即ち總會の空氣は幹部の巨頭から天降るものではなく會の中堅たる東園基光子、酒井忠正伯、岡部長景子、黑木三次伯などをはじめ、西尾忠方、裏松友光子等の間でデッチ上げ、公正な行き方で幹部を引摺らうとする有樣である。故に將來の研究會の形勢は何うなつてゆくか遽かに逆睹し兼ねるが、來年行はれる互選議員の選擧によつて或は若手議員の勢力を增し、世論の督々たる決議拘束主義をはじめ世間から種々非難されてゐる諸問題について自づと改善され新時代に即する『大研究會』を成すであらうと察せられる。また斯くあるべきを信じ且祈るものである。（つゞく）

入札と談合
談合事件に對する高等法院聯合部の判決の結論（三）

以上の如く競爭入札制度は注文者が工事の豫定價額以內において可及的低價なる請負金額の申出あることを以て自己に有利なる條件とし、各入札者をしてその最低を競爭せしむるを本旨とするものなるが故にいはゆる談合行爲は常に許すべからざるものゝ如きも、必しも然らず、およそ請負業者も營業權に伴ふ自存に必要なる行爲は許さるべきを以て、請負業者たる各入札者入札を爲すに際り單に營業上適正なる請負價額を維持する趣旨のみの談合をなしこれに基づきて入札をなすが如きは別段の弊害の伴ふものなく、かつ注文者も適正價額の入札なる以上はこれを認容するを相當と認むべきが故に斯る談合は請負業者の營業權の範圍內において許されたる行爲と認むるを妥當とすべく、從つて公序良俗に反せず、刑法第三十五條の認むる正當行爲なりといふを得べし。然れども談合にして、いやしくも落札人たるべき入札者より他の入札者に對して自己の經濟的不利益を來すべき金品その他人の需要を滿足せしむべき利益を授與すべき約定を包含するにおいては適正價額以外に談合利益を見積りたるそれ自體不當の約束に基づく入札をなすに非ざる限りは、落札人となりたる入札者は談合利益の喪失に因り當然經濟上不利益なる損害を被り、請負契約に基づき請負人として工事を施行するに際しその不利益なる損害を考慮して工事に關する費用を節減せざるを得ざるに至るべきは人情の免れざる所にして、その結果或は材料の品質、或は從業者その他の手當等に關し損害を來し率て有形又は無形に請負契約の本旨に反する工事を施行すべき危險存するが故に、談合は結局斯る危險を醸成する內容を有するものにしてその談合はそれ自體公序良俗に反する事項を目的とするものといふべく、畢竟警察犯處罰規則第一條第十號末段に所謂『落札人より故なくこれを受けたる者』を處罰するの趣旨まだこれに外ならず、或は落札金額が客觀的に適正の價額なる以上はその利潤金の一部を他の入札者に贈與するもこれ落札の自由に非ずやとの見解なきに非ず、もとより請負業者が自己の財產を他人に贈與することを得るは勿論、その業務に關して或は組合を設立し或は相互救濟機關を設置し以つてその費用として定時または不定時に金品を醵出するが如きも誰もこれを妨げずむしろ必要なる限度においては一般請負業者についての利潤率に加算すべきものなるべしといへど、いやしくも個々の請負工事に關して請負人相互間に金錢その他の利益授受の約定を包含する談合を爲すは叙上說明の理由により公序良俗に反し、從て斯る談合に基づく入札また公序良俗に反し注文者に對抗する手段として社會の常規に背馳し啻に正當なる營業權の範圍外に逸脫するものといふべし。故に落札人たるべき入札者より他の入札者に利益を授與すべき協定を包含する談合に基づき爲したる入札は、到底刑法第三十五條の認むる行爲の違法性を阻卻すべき正當行爲なりといふを得ざるものとす。

稻の水難受
加里肥 使用獎勵 追肥注意
稻熱病豫防に

土用半に梅雨が訪れ日照時間が短くて畑田は置田に、置田は水田に殺生し低溫に分蘖不良となり、本年の水稻は徹頭徹尾受難の年といひ得る。分蘖半作といはるゝ分蘖は二十五年來の平均溫度を二、三度下廻り、低溫と濕氣に捗らしから、今や米作は平年作以下は勿論或は二割五分程度の不作となるのではないかと見られる。この不作見越の爲に米價は逐日昂騰の一路を辿つてゐるが各道農會においては豐年饑饉なる語を產んだ昨年の反對に凶年豐作たらしむるべく追肥につき左の如き注意を與へてゐる

窒素肥料 作物の生育が遲いと農家は兎角速效性の窒素質肥料を追肥に施す習慣がある。然るに本年は元肥として燐酸、加里質肥料に比べて有機質窒素肥料が多施されてゐるやうな傾向がある。故に今後天候の回復と溫度の上昇とに從つて、元肥に施用された窒素肥料が急激に分解して來ると水稻は稻熱病其他の病蟲害に侵され且倒伏する虞れがある。故に窒素を燐酸加里に比して過多に施用しない注意が肝要である

燐酸肥料 農作物を強健に生育させる上に加里と共に必要な養分であるから、此際追肥として速效性の燐酸肥料を適當量施用することは結實作用を促進させる上に大きな效果がある

加里肥料 前述の通り本年は天候の關係上一般に作物が軟弱に生育してゐるから、病蟲害が發生し且倒伏する虞れがある。これを未然に防ぐため、この際加里肥料を施用して作物を強健に生育せしめ稻熱病、二化螟蟲等の病蟲害に對する抵抗力を增加させることは最も大切である

◇株　式◇

大株短期引跡

大新　六十六圓丁（十錢高）
鐘紡　八十四圓八（ネ變）
日產　十九圓十（ネ變）
東新　百卅一圓丁（十錢高）

東京公債市況（五日）

東京國債市場正午氣配▲甲號五分利九九、二〇▲第二回五分利九四、三〇▲一回四分利七九、二〇▲二回四分利七九、二〇▲佛貨四分利一四三、二五▲廿二年もの九七、四〇▲廿八年もの九六、三〇

◇期　米◇

各地期米後場止

下關二三、一二▲桑名十一番十二番一一▲名古屋二四、〇六▲金澤二三、七八▲鵬本二三、二八
大阪▲最終氣配（一錢高）

仁川期米本玉表

當限賣方　丸サ二、六〇〇丸二、一〇〇金メ一〇〇
同　買方　丸磁二〇〇丸ス一〇〇丸玉四、四〇〇丸マ一〇〇
中限賣方　丸サ二、〇〇〇丸ス八、四〇〇丸ス八〇〇
同　買方　丸福四、三〇〇丸大九〇〇丸玉三、四〇〇丸マ三、〇〇〇金メ九、六〇〇
先限賣方　丸サ二、〇〇〇丸ス三、〇〇〇丸大二、七〇〇丸玉三、一〇〇
同　買方　丸福三、九〇〇丸四、六〇〇丸マ一、七〇〇金メ六〇〇

群山廻米報（五日）

船便　玄米　五〇〇叺　白米　ナシ
汽車便　玄米　ナシ　白米　ナシ
牛車便　玄米　ナシ　白米　ナシ
合計　玄米　五〇〇叺　白米　ナシ

月やく止り又は不順 何によりて救はるゝか

花に戯れし蝶の樂しき夢さめて今日此頃の惱ましい此姿！ひし〳〵と身に迫る心の濡しさ！あゝ誰に語り誰に明かして救ひを求めんか此堪へ難き云ひ知れぬ心の惱み！下腹筋張り痛み、腰冷え、食進まず、むかつき、はきけのほせ、目まい、頭痛を催し月やく止り或は不順で心も身も何となく浮き立たぬ時

一日丸

こそ合理的に藥學的に此惱みを解決する安全なる良劑であることを確信を以て御す〻めします。

◇各藥店にあり

價藥　半週用　一週間分　二週間分　三週間分　四週間分　五十錢　一圓　二圓　三圓　五圓

本舗　株式會社 小林大藥房　本社 大阪市京町堀（振替大阪八一〇番）　支社 名古屋廣小路（振替名古屋二八番）

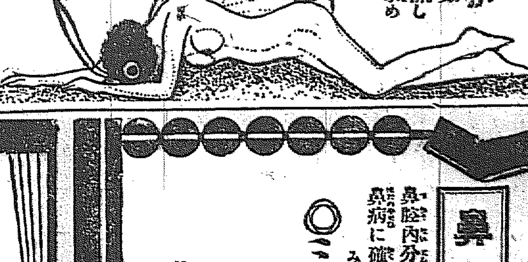

資本金參千萬圓
株式會社 朝鮮殖產銀行
京城府南大門通二丁目
勅令及定款所定方法に依る勸業資金貸出の外普通銀行業務を取扱ふ
頭取 有賀光豐
支店及派出所 [illegible]

●御存じ？ 頭痛にはノーシンを●

土橋金光堂　京城本町一丁目

X線・紫外線科 イケダ小兒內科病院　京城明治町一丁目　電話本局 二三〇四番 三三〇〇番　院長 池田學三　副院長 池田勝三

鼻病

醫學博士 監督　御申越次第進呈

鼻腔內分泌腺を調節し且消炎作用あるを以て鼻病に確實なる効ある

◎ミツワ鼻病液　みつわ・はなのくすり

適應症　鼻閉塞　鼻充血　鼻加答兒　鼻粘膜腫脹　鼻出血　臭鼻症　鼻汁過多

定價 四十錢

他に　ミツワ點眼液 各二十錢　ミツワ齒痛液 各二十錢

脫毛

普通脫毛の第一期には頭垢が多い。其中に本劑を用ひれば效果は一層。本劑には本店特製のハプトール、芳香精、其他要劑を含んで居ります

◎ミツワ養毛液　みつわ・ぬけげどめ

適應症　頭垢の過多、痒み、脫毛の過多、若禿、毛髮萎縮、急性熱病、產後、皮膚病、或は神經過勞、其他の原因による脫毛。其他脫毛を防ぎ毛髮の發育繁茂を助く

定價 六十錢

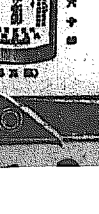

右ミツワ養毛液と共に左記頭髮用香水が有ります。毛髮の成育を助け藥養を良くし頭脂を防ぎ、爽快な佳香は頭腦を清新ならしめます

頭髮用香水 ◎ヘーアローション（ミツワ月の雫）

著名の藥店にあり・最寄に品切れの節は本舗より直送す
◎ミツワ石鹼本舗 丸見屋商店

一杯ゆえに　いつでも旨く
一杯ゆえに　效きやすし！
『おいしく飲んで強くなる』
秘訣は　結局　一杯に！

びみ　滋養　ぶどう酒
赤玉ポートワイン

只今大景品つき特賣中
自轉車五千台その他空籤なし
詳細は販賣店にてお問合せを

忠清南道

農村よ何故貧乏する？（上）
兩班を滅すものは兩班なり
高橋大田郡守演述

高橋大田郡守は着任以來産業の勃興に全生命を傾注し八大勵行要項と八大勵禁要項を郡民に諭告し疲弊せる農村の開發に一石を投じたるが爾來米價慘落に伴ひ農家窮乏の極に達したるを鑑察し農村はなぜ貧乏するかに就て四日正午より郡職員會議に各面職員招集の際長時間にわたり左の演述をなした（大田）

兩班を滅すものは兩班

本道は李朝時代の伽見であり從て兩班の階級の多き事は朝鮮の第一である兩班を矢弾しこれを蔑みこれを顧みて敢むところがない。併合以來二十年後の今日において尚任勵鬪髮笠白衣するもの集合部落はその三分の二を占むるの現況である、彼の平南道地方の實例に徵するに前者は勤勉の厚意に心醉し奮勵未だ醒めざるものにして後者は舊習の泥濘に自縛し萎縮したるものではないか、兩班の品格を保持するには働くことは禁物だそうである、然して閑々人を蔑視するを特色とするこの風一般に浸潤して勤勞を卑みて安逸を貪び業務を怠りて悦樂を貪るの弊を馴致して居る。兩班は寄食者を養はねばならぬ、自作をなす者は常傭夫の家族に食事を給する自ら働かざれば節約の行はるべき筈なく、勤勉が集約なる能はざれば遂に增收を得働く生活は年とともに向上し子弟は多額の學資を消費し或は他の觀念によつて資産を浪費する傾向數を經て商賣するも徒に失費することなし收財は土地を抵保とす返濟しなければ遂に土地を賣り渡り小作人の階級に入る小作人として到底勞働に適する筈なく經何もなく小作地を返還せざるのやむなきに出づるの順序である、これ本地方における先祖傳來の地主間も貧乏階級の多くは小作人の收納にのみよつて徒食生活をなし土地の保護、農事改良、耕作改善、利用厚生には全く無關係であるのみならず曾ては農民を奴隷視し農民の收穫を搾取し自己等のみ安逸の生活を營み來りたることは農民をして階級打破の觀念を抱かしめ強いて働くを快とせず自ら惰慢の風をなしひいて農村の疲弊となり農産を減ずるといふ關係に轉し來つたことは今日の貧乏の禍を深らしめたる原因であり結果であると今やこれ等階級の多くは自滅作用の渦中にある農村にこの徒食地主あることは無智なるの農民を驅てこれに倣はしめ農村を貧乏に陥れる第一導火線である

普通學校卒業生に農業をなさしめず官吏其他俸給生活を望む

見習を普通學校に入學せしむるものは相當資産階級と俸給により衣食せしめんとする二者である施政前においては本道に官吏の出身多かりし故を以て官吏生活を望むもの多く現今普通面に在りては總何の傭給生活者ありや面職員、普通學校所在地はその職員、郵驛駐在所職員に過ぎない、到底普通學校を出てもこれ等職員たらむとする者は殆ど大半に希望を望むに等しいまた都市においては多少收容の余地ある者限りがあつてこれ等卒業生に恐く仕事を與ふる處がない、また父兄は普通學校を出したが爲めこれを農夫たらしむるに忍びず就職を希望運動しながら徒食遊手たらしめて居る一方卒業者も父兄をたすけて農耕に從事せんともせず他に適當の職もなく遊蕩するは余輩を通じたる事象で農村の枯渇因よりその因である

使傭人を用ひて自ら働かぬ

中流の農家にして老幼婦女の余剩勞力あるにも拘らず家族は總て勞働に從はず使傭人を入れ總て傭人任せの經營を爲すもの多く主人は耕作期中賃勞を着け長竿の煙を持ち田畑水を見廻るを以て能事足れりとして居る

婦女子は働かぬ

しかも婦女子は野外勞働に從ふことなく只近時漸く下層階級の婦女は南國の畑地草取田植等の收穫、棉花採取等に從ふもの漸次増加の趨勢を示すも全體を通じて曉星の感たるものである

働くより腹を減らすな

一般に生活程度は低く消極のもの多く腹を減らすな主義で余程貧窮の側がよからねば却つて腹を減らして働くは損であると考へて居るもの丶樣である（つゞく）

公州の豪雨 消防出動す

二日朝から降り出した雨は三日夜に至るも止まず三日早朝から暴風雨となり近年にない豪雨で十時頃には市中を流れる濟民川も溢水となり市中床下に浸水する有樣で一時は濟民橋も危險の狀態に陷り遂に消防組を總動員して消防組の出動する處となり一時全市民も不安の色に染まつたが正午頃から多少風雨狀勢へ減水した爲め漸く安堵の胸をなでおろしたが一時は非常な騷ぎであつた。その後一時雨も小止みになつたが何時晴れるとも思はれぬ（公州）

給料袋逆戻り 現金在中の儘現はる

大田榮町一丁目田丸卯八郎は鐵道より受けた俸給袋百三十六圓を去る日歸宅の途中遺失し寄くなつて大田署に屆け出で極力搜査中の處發山田豐三日夕歸宅すると玄關內に現金在中の俸給袋を入れあり直にその旨届け出たが不可思議な事と噂されてゐる（大田）

小兒の溺死 大田川增水の爲め

大田西町乾魚行商人李容千長男李潮震は三日午前四時頃外出行方搜索中のところ午後四時頃德浦大宋里に溺死體となつて發見された原因は末明父が市場にゆくを例としてゐるので三日朝も父を慕つて家を出で大田川を渡つた所豪雨出水のため遂に溺死したものであつた（大田）

大田高女生馬山へ

大田高等女學校生徒有志二十五名は坂田校長、秋葉、西見兩敎諭に引率され一日大田發馬山海水浴に向つた十日夕歸田の豫定である（大田）

吉村大佐離別挨拶

羅南の勤員演習に伴ひ木浦隊區司令官に榮轉の北兵八十聯隊長吉村大佐は五日來田第三大隊學卒一同に對し離別の挨拶をなしたが大隊將校竝に大田有志は同夜[illegible]樓にて送別宴を催した（大田）

全羅南道

鶴橋平野泥海と化す
家屋の浸水流失夥しく 農作物の被害甚大

三日の豪雨は鶴橋方面で百三十八ミリに達し鶴橋平野は一面の泥海となり交通杜絶し鶴橋古阜間で土砂崩壞のため列車が立往生となつたが直ちに人夫百名を木浦から送り土砂取除けをなし同夜には復舊した、木浦では浸水家屋四十四戸に達し二萬面には半潰家屋一戸あり咸平面においては堤防決潰十五ヶ所延長二百間におよんだ榮山江は增水七米六〇、靈山浦は約七米におよび榮山浦は全市街殆んど泥海となり浸水家屋六十戸におよび羅州もまた二戸浸水し一戸は流失した、長城も浸水家屋があり潭陽より淳昌に至る道路では朝鮮兒童二名が泥濘に呑まれて溺死した、この豪雨により長城、光州祇平方面の畓二千町歩は浸水し水稻の流失したもの多く又土砂のため畑作は覆され一般農作物の被害は甚大の見込みである（木浦）

榮山浦增水 交通杜絶す

榮山浦地方は二日夜來よりの降雨のため榮山浦は增水し忽ち榮山橋は浸水し交通全く不通となり羅州の平野は一面の泥海と化し家屋の浸水夥しく農作物の被害多き見込み（榮山浦）

木浦地方赤痢流行 七月中の發生百廿二名

木浦附近は七月初めから赤痢が流行し七月中の發生百廿二名に達し死亡率高く殊に其傳播は猛烈で何時終熄するか目下のつかれ狀態であるが最初の患者は岩泰面においても發生し、家族より親族へまたは騷動によつて島から島へ病菌が蔓つたもの丶如くである、七月中の赤痢患者は次の如し

慈恩面十三名、安佐面二十七名、岩泰面四十八名、押海面二十八名、箕佐面四名、玄愚面二十名計百二十二名（男六十九名女五十三名）

少年野球へ 木小B組出陣

木浦小學校組のナインは全國少年野球戰の榮冠をめざして四日午前六時廿五分發列車で出發一路京都へ向つた（木浦）

チブス患者發生

高興郡豆原面にチブス患者發生せるを受持巡査發見調査の結果同面德興里に腸チブス患者五名疑似患者一名にパラチブス八名を診斷高興署よりは係官出張里內の大消毒法を施行した現在においては蔓延の徵なきも目下高興地方では日々の降雨天候不順のため蔓延の虞れあり係官は面と協力し極力防疫に努めてゐる（高興）

京畿道

仁川見本市協會 役員選擧

仁川商品見本市協會では四日の總會において役員の選擧を行つた結果、會長吉田秀次郎氏副會長代田繁治氏理事長岡本保藏氏評議員深見賀市氏はじめ十九名に決定した（仁川）

泥醉して巡査に亂暴

四日午後十一時半頃仁川署巡査が巡察の途、泥醉徘徊中の仁川府牛角里六三無職姜太乙（三二）を發見本署に同行を求めたところ同人はかつて同巡査に檢擧せられた事ありその仇を報ずと稱して同巡査に喰つてかゝり左手および左足に打撲傷を與へたが吉田巡査の應援を得て本署に連行目下取調べ中であるが右は竊盜前科一犯のならず者であると（仁川）

七月中の塩販賣高

京城販賣支局仁川出張所における七月中販賣高および陸揚狀況は左の如くである（仁川）

▲販賣高 朝鮮天日一等鹽四六〇斤八、同二等鹽二、〇七七、〇八〇斤一五、六二二圓山東省天日二等鹽五、八一七、〇四〇斤四三、二四九圓加工鹽二、三五六斤一六〇圓計八、八五〇、九三六斤六七、八八二圓

▲陸揚斤數 朝鮮天日一等鹽七、七七三、九四〇同二等鹽五、九〇七、七五〇山東二等鹽一三、六五四、六四六計二七、三三六、三三六斤

署員慰勞會

仁川警察署では今回の事件に關し直接警備の任に當つた同署員の勞苦を慰ひあはせて關係に指導援助につとめた官民有志の厚意を謝する意味において四日正午から公會堂に仁川署員慰勞會を開催した、同署側よりは東川署長をはじめ各幹部外非番署員五十名出席、來賓側よりは官民有志竝に關係記者團七十余名列席一同歡をつくして同三時盛大裡に閉會した（仁川）

平安南道

藤井議員退席を命ぜらる
議長の注意を肯かず…
四日の平壤府會

平壤府會は四日午前九時四十五分から出席議員廿六名大島府尹議長席につき開會、直ちに日程に入り

一、平壤府事務檢査規程の件（委員長報告）

李基燦委員長より同規程案の一部を修正した旨報告あり與議員は更に修正意見を述べ相議員修正動議を提出種々意見を見たが結局多數を以つて修正通り可決、ついで桑谷議員より緊急動議として松尾六郎議員の副議長就任問題に關し自分は緊急動議をして決議文を議長大島府尹竝に第一敎育部會副議長松尾六郎氏の態度を彈劾するものである と述べ決議文案一通を議長席に提出し更に

六月十日の第一敎育部會副議長選擧にあたつての松尾氏の辭任に對し議長は勝手にその辭表を保留し八月一日の松尾氏の副議長就任承認にあたり議長が議員の言論の自由を押へたのは府會を侮辱し横暴を極めたもので府會のため議長の態度を彈劾するとの主旨を記した決議文案を朗讀し更に理事者および副議長問題を離じこれに對し大島議長は同問題に就ての御注意として承つて置く、議長は六月十日の部會にこれを報告するのを保留し八月一日には松尾氏から辭意を翻した旨申出でがあつたので同氏の就任を宣言したのであると述べ議長は府外席に着き松井副議長議長席に着席、更に桑谷議員は前言を繰り返して慨し松井議長より注意するところあり同十一時十分休憩、その間松尾議員より第一敎育部會副議長就任に就て釋明し同十一時二十分再會、藤井議員は箕林里水道施設問題その他について大島府尹を攻擊し松井議長屢々注意するも肯かず言偶々獄問題に及び『府に疑獄が起つてゐる』と述ぶるや龜山財務課長色をなして『疑獄なぞ起つてゐないぞ』の言は聞き捨てならぬ』と迫り吉村議員は議長および藤井議員に注意するところあり松井議長は藤井議員に退席を命じ、藤井議員退席して傍聽席に頑張り松井議長の斡旋で桑谷議員提出の決議文案は保留され同十一時四十分休憩、休憩中に空氣一變、決議文案は撤回となり藤井議員再び着席、同四十五分再會

一、府會より府尹に委任事項の件＝委員長報告

內田委員長より委員會において同件の一部を修正した旨述べ修正通り可決、午後零時卅五分散會（平壤）

南浦避病舍新築計畫

現在の鎭南浦府避病舍は不完全にして設備の爲め砂からぬ不便を感じ數年來府民間に新築要望の聲昂まりつゝあつたが今回解散された鎭南浦倉庫會社より府避病舍新築費の一部として金五千圓の寄附があり府當局ではこれを基礎として道立鎭南浦分院の隣接空地に起工費一萬八千圓を投じ府營避病舍新築を計畫してゐる

平壤の出水防備

平壤に於る本年の出水防備計畫に就ては道警察部保安課において研究中、この程大體に於て成立した即ち大同橋下の增水五米突におよんだ際は府當局において警戒をはじめ土木課員も出動六米突におよべば道府員全部出動七米突におよべば揭示又は警報を鳴らし一般にこれを周知せしめ七米突以上におよべば府內の一部は浸水するので避難民救護に當ることゝなつてゐる（平壤）

薄支店長榮轉

商銀の行內人事異動により本店整理課長に榮轉した平壤支店長薄一氏は語る（平壤）

今日は日曜日でゆつくりする處へ殖銀の築地さんからお目出度うといふ電話があつて面喰つた樣な譯です新聞には辭令が出てゐるといふ始末です私は大同銀行を商銀が合併した際元山の商銀支店長から平壤へ來て足かけ七年、大同銀行時代の整理も大口は大概片附いてゐるので任期が長かつた關係もあり平壤の印象が深く名殘り惜しい云々

燒酎販賣會社設立

朝鮮燒酎販賣會社設立計畫は豫て醸造場地たる平壤において同會社の資金負擔に堪へずと見て一部の業者もあり行惱みの狀態となつてゐたが最近同業株金の半額の資金を他の資本主に仰ぎ半額を業者の負擔とせんとの案が出で同會社設立計畫は好轉せんとしてゐる

合財袋

◇…平壤における不穩文書撒布事件犯人主魁李斗垣（二二）外八名は平壤署で取調べの結果同文書作製は鄭一人でやつた仕事で他の者は殆どそれと解せずこれが撒布を頼まれたもので師範學校生徒朴炳贊の如きもその一人で鄭と因緣關係がありこれが撒布を頼まれて撒布したものゝ由であり鄭に對し保安法違反で同不穩文書事件と切放し赤色勞働組合事件關係者としての取調べを急いでゐる

◇…平壤地方法院における平壤事件の取調べは着々と進められ拘留者六百八十一名中四日現在豫審未決は十五名のみとなり取調べを受けた者の內百九十七名は釋放された同檢事局では本件係主任檢事をはじめ係官は四日朝來夕刻迄府內各方面の實地檢證を行つた

◇…全鮮一の警察署舍と稱へらるゝ平壤警察署の地下室には今春來大雨の際は水が浸入し困つてゐたがこの雨期に入つて益々甚だしく地下室勤務の司法係大弱りである

◇…今秋十月開通される平元西部線新倉、長林間の線路敷設工事は愈々京城に近附き目下工事中で各驛舍及び近く竣工される各驛構內の舍宅設備は何れも九月上旬までに竣工の筈で開通式當日は官民多數を招待して試乘せしめ盛んなる開通式を擧行すると

江原道

生活改善實行會生る 通川官民協議の上

去る二十九日午後一時通川郡廳會議室において官民有力者多數會合し目下の經濟難局を打ち拔く爲としてなほ生活の向上を目的とし生活改善會を組織し左の申し合事項を滿場一致可決し會長には城市豐藏氏が當選した（通川）

生活改善實行申合事項

一、冠婚喪祭出産等の祝儀贈答は質素簡單を旨としなるべく節約すること
二、年末、年始及中元等の贈答を全廢すること
三、宴會は成る可く廢止すること但し二次會は全廢すること
四、時間を勵行嚴守すること
五、公私會合に遲刻の場合は屆出づること
六、鮮服は色衣を獎勵し夏服の外白衣を作らざること
七、諸支拂は當月拂を勵行し已むを得ざる場合と雖も翌月を越さざること

運轉手營業停止 高城

高城邑內居住江陵頂業自動車會社運轉手金德淳（二二）は去月廿八日附を以つて道保安課より四ヶ月間營業停止の行政處分をうけた。彼は去る六月二十一日午後五時頃高城郡新北面菱珍里峠において前方の自動車をおい拔かうとし誤つて爲さ二十余尺の斷崖から墜落して車體はめちや〳〵に毀れ高城自動車會社支配人難波酉作、崔圭河外四名の乘客に生命危險の重輕傷を負はせたかどによるものである（春川）

犯罪發生と檢擧

昭和六年度上半期の江原道管內における犯罪發生およびその檢擧件數は左の如くであるが、智能犯は逐年增加する一方で、重要犯罪事件はその全部を檢擧するの好成績振りである（春川）

種類	發生件數	檢擧件數
刑法犯	五、〇五一	四、九六六
特別法犯	一、〇六九	一、〇六六
計	六、一二〇	六、〇三二
殺人	三三	三三
強盜	三一	三一
強盜殺人	一	一
放火	一六	一六
計	八一	八一
詐欺	一、四三六	—
恐喝	二三六	—
横領	六六六	—
文書僞造	二三七	—
印章僞造	一〇七	—

咸鏡南道

減俸沙汰は以つての外の話
國境の第一線を視察して
丹下警察部長語る

七月二十日以來約一週間に亘つて國境第一線から端川方面の初度巡視を試みた丹下咸南警察部長の感想――

本署駐在所を通じて二十一ヶ所約五十里を馬上隙なく巡視したが惠山鎭の上流大坪盤山、獨山等の隘地は密林苔むしろ物凄い位であらゆる不自由を忍んで勤務する警察官の苦痛は想像もおよばぬ。減俸沙汰の如き以つての外の話で一度大藏大臣にも見て貰ひ度い位だ……どんばら掘へた住民が山越えて分遣の瞭を惠山鎭に運ぶ話……首席巡査部長が取上げ婆さんの役目をつとめた話……など涙なしには聞かれぬ。斯した不自由な世界では男も女も一通りの事は心得て置かねばならぬ結果駐在所員も料理など氣に入つたものを立派な手腕を用したから『わざ〳〵惠山鎭から取寄せたんぢやないか』と質したら私の手製ですと答へられたのには驚いた。いはゆる國境氣分から着實な態度に改まつて來た事は誠に喜ばしい傾向であるが第一線勤務の緊張は決してゆるしはない。今回も一日七八里の乘馬旅行は退屈でもあり『丹下はゆつくり後から來給へ』と暫くの間單獨して『もう大分離れたらう』と後を振り返つて見れば直ぐ後について居るといふ調子で汗一つかいてをらぬ健鬪振りには全く感服した、そして國境警察官の苦痛と勤勉を物語り更に國境勤務の警察官が單なる警備、警戒のみの過去の世界から踏み出して殖產興業方面に進出し部民の指導啓發に當りつゝある一例として

甲山署管內に十七戸の一部落があるが支那人から借金して返濟不能に陷つた爲め部落をあげて逃げ出した。鑑識者の支那人は駐在所に解決を請めて已まぬので首席小林與七部長が仲介して金融組合から八百圓を借り出しやつと部落民を呼び返した。そして金融組合の貸借償還法としては部落の農事改良と勤勞から余分のもうけを産むべく着眼し畑約一町を水田に開墾したが本年はその最初の收穫を得る筈である…（咸興）

咸興府廳の新築設計圖

慶尚北道

この上の値下げは不可能
浦項の電料問題につき
椿支店長の辯明

浦項商友會が中心に今回發表した電燈料金値下料率を不滿として浦項商友會が中心に今後積極的運動を開始せんとするにあるは一部既報したが大興電氣株式會社浦項支店長椿猪之助氏が値下發表に對し記者に語つた所は左の如くであつた

物價に順應して電燈料値下は市民の一人なる僕も賛成するに躊躇しない自分としては經營難の浦項支店にこの上の値下げすべく極度の節約案を立て新築せねばならぬ事務所や舍宅までも犧牲にして値下を本店に申請し度々申出して社長とも折衝した唯電燈料金は遞信局が會社の財産狀態を嚴密に精査して認可するのであるからこの程度で市民諸君に我慢して貰ひたい毎期三百圓程度の利益でやゝともすれば赤字を出す浦項でこれ以上の値下げは遞信局が認可もしないと思ふ何となれば會社の存立を危くするからである今回の値下げは內燈一割一步外燈一割九分從量燈一割五分平均一割五分の率となつてゐるが值下げに基づく減收は約六千圓である光力不足――そんなことは斷じてないそれは諸君の眼がどうかしてゐるのだらう或は盜電の結果そのやうな事があるかも知れない近く慶州發電所より送電を受ける事になるから今後は自信上徹底的取締を行ふ方針である

しかして同社が這般發表したる本道管內各支店の屋內定額燈料率は左表の如くである（浦項）

燭光	大邱	尙州	金泉	永川	浦項
	錢	錢	錢	錢	錢
五燭光	…	、六〇	、七〇	、七三	、八〇
十同	、六五	、七〇	、八〇	、八五	、九五
十六同	、八八	一、一〇	一、〇〇	一、二一	一、二一
廿五同	、九〇	一、三二	一、三〇	一、四〇	一、四七
卅二同	一、一六	一、六〇	一、六〇	一、七〇	一、七九
五十同	一、六〇	二、四〇	二、四〇	二、三九	二、四〇
八十同	二、〇三	三、二五	三、三〇	三、八九	三、九六
百同	二、四五	三、八〇	三、二五	三、四〇	三、七〇

醫講の新築工事 十月末迄に竣工する

大邱醫學講習所新築工事もすでに基礎工事完成し四日から煉瓦積みにとりかゝり十日すぎから木材組立にかゝることになり豫定通り十月末日までに竣工する新築中のものは工費二萬二千七百八十圓、現代組の請負で本館をのぞく解剖室に臨床講義室の二棟で主物は

▲解剖室 總建坪九十二坪五合、實習教室は拱井天井はドーム丸形、周圍は總窓硝子張り附屬室として解剖標本製作所死體防腐室（一タンク八つを收容する死體タンク三つ）がある更に二十坪の病理解剖室、細菌檢査室準備室、沐浴室等があり明り整つた建物は勿論全鮮一である

▲臨床講義室は四十八坪七合五勺本館二階建で病院の施療病棟として本館は昭和七年度に完成する準備中であり更に四百四十名の生徒を收容出來る建物であるが寄附金も今のところ豫定通りあつまり何時醫專に昇格しても差支へない（大邱）

黃色煙草を栽培

目下忠州地方の一特產として栽培して莫大な利益をあげてゐる黃色煙草は慶北道內でも一時旺んに栽培されたが何れも失敗に終り現在では大邱府外月背面に、五人が栽培してゐるに過ぎずその產額も極めて少く夫も未熟の結果殆んど失敗してゐる始末であるが大邱府會議員松本誠一氏は黃色煙草が從來の煙草に比し高價に取引されるのに鑑み耕作法如何によつては地味その他忠州と變らぬ大邱にあつても必らず成功するものとの見地から大邱專賣支局の內意を取け忠州に視察に赴き一日歸邱したがその結果いよ〳〵大々的栽培をなすべく月背面內に三十町步を來春から栽培すべく耕地整理その他に着手した（大邱）

大邱地方も氣候不順

六月の末に九十四五度といふまるで眞夏と思はすやうな暑氣がつゞいた大邱地方は七月に入つて連日曇るでもなく降るでもなく殆んどからりと晴れた日のないほど鬱陶しい天氣がつゞきおかげで勞働者にルンペンのみならず氷屋、アイスクリーム夜店など上つたりの狀態で溫度も珍しく上昇せず變調な天氣がつゞいてゐる、右について布村大邱測候所長は語る

七月に入つて平均溫度は二十二度四分で六月が二十二度四分で同じであるから初夏と眞夏の溫度が同じであるかゝる事は全く不思議な事で七月かゝる低溫は大邱測候所開設以來初めてゞある（大邱）

戸別割賦課率調べ

慶北二百七十二邑面の本年度賦課總額は二百六十五萬六千九百六十二圓であるが戸別賦課率は面平均戸數三十七萬三千五百八十六戸で一戸平均一圓七十三錢四厘前年度一圓七十五錢二厘に比して一錢八厘を低下してゐるがこれを郡島別に見ると鬱陵島の三圓七十五錢が最高に達城郡の七十二錢八厘となつており大體において交通不便な地が高く鬱陵島と達城郡の差は三圓二錢二厘となつてゐる又面賦總額は一戸當り負擔最高迎日郡の四十五圓五錢一厘最低四圓二十八錢三厘平均九圓八十八錢一厘が最高で最低は青松郡の最高四圓六十五錢一厘最低三圓七十四錢七厘平均四十四錢八厘で最高低の差は三圓五十錢に一戸當り負擔四十一圓五十錢八厘となつてゐる（大邱）

旅館荒し捕はる

元山生れ李成律（三〇）は大邱京町李武烈（三〇）の兩名は全鮮各地の旅館を無錢宿泊してゐたが去る二十六日來郵三倍の旅館を泊り廻り巧に逃げ出してゐたが去る四日朝府內東城町二佐野勤一方に投宿中を大邱署員が逮捕したが大邱では旅館のみならず大商人の如く裝ひ洋服屋その他から三百余圓を詐取してゐた（大邱）

浦項から

◇民報主催靈光記者團慰安のトーキー大會は七日午後八時から浦項公立小學校講堂において開催の事に決定したが當地における發聲映畫の公開は初めての催しであるので素晴らしい人氣を呼んでゐる觀料外の一般觀覽料金は金五十錢

◇各商店から寄贈の商品を賞品に供するといふ名案で浦項港賞品特別納涼映寫會は一日から三日間素晴らしい人氣を呼し日頃なら五十か七十の入場者が毎夜六百名以上で押すな〳〵の盛況振り十錢の入場料で白米一俵をせしめるには安い位我慢しろとはホントウの人情

◇迎日郡敎育會主催夏期敎員講習會は一日から五日間浦項小學校で開催したこの暑いのに御苦勞様とは心配無用午後は敎育自由行動來年の事いはゞ鬼が笑ふ向島海水浴場に敎員臨海學校でも開設するがよい

◇迎日漁業組合が寄贈した十五馬力のトパ タ發動機を据つけた小型警備船は數日中に進水の筈、日高郡長は夜間船名の命名に迷ふ一層の事日高にちなんで『めだか丸』は如何

公會堂上棟式

大邱府の御大典記念事業である公會堂は工事豫定以上に進捗し來る十八日上棟式を擧行する筈であつたが工事の都合上十四日に繰り上げて行ふことになつた（大邱）

水產會社創立委員會

慶北水產會社は久しい間生みの惱みを味つてゐたが去る三十日夜迎日漁業組合臨時緊急總代會で大體の趣旨を賛したのでこゝに浦項側發起人の意向も纏まりいよ〳〵來る八日午後一時から慶北漁業組合聯合會事務所に第一回創立委員會を開くことになつた、然して會社の本社は浦項に置くことは確定的である（大邱）

自家用自動車取締

慶北道內の貨物自動車營業者は近時の不況に業態甚だしからず加へて自家用自動車の增加に伴ひこれ等自家用車が賃金をとつて公然と道內各線を荒し廻つてゐるので營業者は再三當局にこれが取締りを陳情してきたが自家用者のふへるにしたがつて益々あらされるので當業者もホト〳〵困り拔き目下對策考究中であるが近く同業者結束の上當局に陳情することになつた現在道內の自家用自動車は約六十臺で營業車の倍に近い數でありながら慶南からも十五六臺が侵入してゐる（大邱）

慶北物產協會設立

慶北道產業課の斡旋で道內の生產品販路擴張のため各種物產者を一丸とする慶北物產協會を設立することになり近く開會式を擧行するが生產品は近く設立される大阪中央卸賣市場と提携し同市場を經して各地市場に出すことになつた、これによつて從來各自各樣の販賣方法をとつてゐたのが今後これによつて內地方面との取引は非常に便利になつた（大邱）

詐欺賭博

達城郡嘉倻面寒亭里金昌淑（四二）慶南昌寧郡芝面生れ崔金守（二七）同昌原郡內西面生れ河相玉（二七）の三名は共謀し大邱東雲町李成得が現金を持つてゐるのを捲きあげんと去る廿四日李成得方に至り河相玉を金滿家に仕立て崔、金兩名が河が現金三千圓を持つてゐるがこれを賭博で捲き上げたい、若し成功したら貸殖と山わけにするからと言葉巧に李成得に一千二百圓をださせ證票とみせかけ新聞紙包と一千二百圓ずつ分配した替へ三人して四百圓を巧にスリこと屆け出により大邱署で搜查中大體にも府外某所の料理屋で豫逃中を逮捕取調べの上三日送局した（大邱）

平安北道

昭和製鋼所州內設置の噂
安、新兩商議會頭
急遽本府に陳情

昭和製鋼所設置問題については新義州期成會上京委員の歸新報告によつて延期されるものと諦めはついたもの丶最近州內設置の噂も濃厚となりつゝあり朝鮮總督府幹部に滿鐵幹部の更迭にともなひ或はこの際如何に轉換すやも知れず容易に樂觀を許さずとて安東側においても遂に不安を感じ寄々協議を凝らした結果安東商議會頭は新義州期成會委員加藤商議會頭と共に更にこの際朝鮮總督府に政務總監新任幹部に陳情しその意嚮を確ね極力協力方を要望することゝなり四日午後九時廿五分發列車で右二代表者が上城した、なほその後の模樣によつては引續いて興論を喚起すると共に猛運動を開始する方針であると（新義州）

匪賊の入鮮警戒

過日新義州署搜査班のために射殺された匪賊は早くから安東縣支那町に來てゐて新義州あたりの樣子を窺ひ、功に府內に入ることが出來れば內地人の商店を襲ふ計畫を有てゐたといふことである時節柄平北當局は匪に對岸から入鮮せんとしつゝある匪賊のあることを豫期して引つゞき警戒を嚴にしてゐる（新義州）

豹、孫を咬へ去る

平北楚山郡江面新瑞洞の一部落李某八の祖母は數日前孫をお守りしてゐたが一寸裏に用事があつて行つた間に遊先に遊ばせておいた子供が豹に咬へ去られてしまひ大騷ぎをし駐在所員指揮のもとに約退治をやつたがどうしても行方が判らず子供の死體のみ附近のきび畑から發見された

鮎の尾の內地仕向け 七月迄に四十一萬石

平北產の鮎の尾は東京米穀取引所の格付によると鮮內米たる武藏中米（埼玉三等）に比し一圓二十錢安で仙道の產米に比し非常によく『全鮮一』と稱せられてゐるが七月までの內地仕向け石數は四十一萬五千七百七十二石でその內東京方面行が最も多くて四十萬九千八百六十石を算してゐる（新義州）

忠清北道

鐵道の延長見込無し
大村局長の漏した談片

大村鐵道局長は濟州監督課長その他隨員二名と共に二日午後七時鳥致院より自動車にて來清旅館清州館において洪知事各部長山本郡守立野邑長、安東氏等と會食、翌朝鐵忠州堤川間延長の陳情を聽取し同八時鳥致院列車を發し道路永士木課長隨行して出發同十時半忠州着星光館に宿泊した、旅館において原口氏地方情況および堤川延長の陳情あり翌三日午前八時發自動車にて堤川に向ひ同十時半着邑內附近を視察して郡廳に入り郡守その他有志と會見し同じく忠北線同地延長の陳情を聽き午餐の上十二時出發、折からの大雨を冒いて忠州へ引返し名勝斷琴臺を訪ひ午後三時二十分發列車にて淸州を經て鳥致院に向つた、局長の堤川有志に對する談片によれば

何しろこの不況緊縮時代に直面して線の延長などは到底望まれないとろだ殊に當地方は大な產物がある譯でもないからむしろ道路の完成につとめてトラツクを利用する途を講じたが得策だ

と頗る地方民の期待に副はない諦観をもらしてゐた（淸州）

資料講習會

平北の資料敎育研習會は來る十二日から十八日まで一週間朔州公立農業學校で開催されるが講師は農校敎諭と道警察官で實習を主としてゐる（新義州）

地方雜信

▲佐枝前聯隊長送別會 咸興聯隊に榮轉せる前咸興七四聯隊長佐枝祿頭大佐の送別會は四日午後六時から大和食堂に開催、盛會であつた（咸興）

全羅北道

朝鮮叺の臺灣進出如何
結局資本の競爭か
調農務課長視察談

朝鮮叺輸出過剩となり途に採算不引合となり輸出停止といふ現狀を來し今や行詰りの狀態にある朝鮮叺の販路として臺灣米包裝に朝鮮叺移出が傳へられ早くも京畿道では同地の販路を視察し相當收穫を得たとの情報に接し全北道にても朝鮮叺移出が開始に向つたことは既報の通りであるが調課長は去る一日二旬の旅を終へて歸任した。記者は實舍に往訪してしくその實狀につき問答を試みた（全州）

問「どうです收穫は」

答「まだ朝鮮叺がちやんと整つてゐないので、なほ叺移出組合員の合同多々、單、其の何れかに附かねばならないし、それまでには纏めて置かねばならん」

問「どうですか向ふでは朝鮮叺を道議かけて引き合ふ樣ですか」

答「サアネ、向ふも三井系の大資本を擁してゐるし、こちらで安く賣れば向ふでも對抗策を講ずるだらうし結局資本の競爭になるだらうナ」

問「向ふの一年間の需要は」

答「七百萬枚と調査してゐるものもあるが米の生產高からすると五百萬枚位が至當と思ふ」

問「そうすると朝鮮叺の輸出は望み薄ですか」

答「望みなくとも朝鮮と言ふ大局から申せば、仁川、であるとか釜山であるとか輸出港のある道では充分勞へさせられる餘地のある事は事實ですが全北であるとか全南であるとかの、一道主義では到底今の需では望まれない第一絕對量がないので困る」

問「原料の點は如何です朝鮮と比較して」

答「藁は、良いが、叺としては臺灣の方が優れて居る」

問「米に就いて、お話を承り度いですが」

答「米は全北米を食つて、臺灣米は喰はない。臺灣は朝鮮と違つて農務局の仕事を殖產局でやつてゐるので農務局と、殖產局の意見が相違してゐるので、あれでは困るだらう。蓬萊米は品質が惡い、穀物檢査で今年から一、二、三等、等外五、六、七八等と出來たが、五等の食糧は三等米でいづれも一ぱいつまつてゐる、この點から見ても朝鮮農業經營者に臺灣を一度視察して貰ひたい、如何に朝鮮農事經營が臺灣のそれに比して、めぐまれてゐるかを見て貰ひ度い。向ふでは支那系統の本島人に獨占されてゐる點、朝鮮の樣てゐない。叺に就いては、隨分こみいつた事情になつてゐますので一朝につくせない、顧の中心點へて、あとでお話します何しろ、二週間あるなしの旅でしたが、出きるだけ農務の各方面に就いて調査してきました北は基隆から南は屏東まで一週り見學しました、基隆に上陸して臺北の列車中驟雨の歡に打たれたのは、一方で收納し一方

ではまだ研究すると言つたことを見ましたが、臺北は京城よりも涼しいよい所だと思ひました。增雨も食物も味がな、各都市の施設は充分案內して見せて貰ひました實に立派でした

井邑川大增水
大事に至らんとす

井邑地方一帶にふり續く雨は三日夕刻より益々度を加へ井邑川は刻々と增水し四日午前二時頃には堤防下を越す個所も出來所々に龜裂を生じ決潰するかと憂慮され堤防下に住む朝鮮人など家財道具を取纏め避難するもの多く出來各署員以下の警察官並に大塚組員以下消防組員等出動警戒の任に當り破損せる箇所に應急修理を施した堤防上には不安にかられた多數の內鮮人で混雜を呈したが雨もやみ四時頃から減水したので稍愁眉は開いた一時は大正九年の水害のやうになりはせぬかと氣遣はれたが幸ひ人畜の被害もなかつたが現在の堤防は不完全で今回の出水にも數箇所の破損あり今二尺の增水があれば如何なる大事に至つたかも知れないこの際一時的の修理より改築が必要と見られてゐる（井州）

野球豫選延期さる
來る九、十兩日に

本社主催第八回全鮮野球爭覇戰の全州における湖南第一次豫選大會は去る二、三日の兩日開催の筈であつたが、降雨に見舞はれそれより連日の降雨で一寸の晴れ間もなく三日の如きは近來にない豪雨で遂に開催の機會無く來る九、十の兩日舉行に決定した（全州）

九日午後一時
▲オール全州——オール裡里
同日午後四時
▲オール群山——多佳俱樂部
十日午後二時
優勝戰

井邑校同窓會

井邑公立普通高等小學校は來る九日午前十時から同窓會開催本年は開校二十周年に當るので余興たくさん大々的に行ふ由（井州）

井州の衛生展覽會

來る九、十、十一日の三日間に亙り井邑公立普通學校において衛生展覽會を開く出品物は忠南、全北の三道よりあり參觀者には全部福引を配し一等には牛一頭その他景品も盛澤山で主催者側の井州邑餘勞樂部も力こぶを入れ臨時消毒法を行ひ又三日間は市街の要所をする筈當日の盛會が思はれる（井州）

觀察團續々來る 京南

鐵道北部開通に伴ひ同線の觀察團を兼ね誘致努力五日には長湖院實業家一行の來群ありなほ十二、三日頃には洪城の有志十余名も來群の豫定であるが同線の全通と共に益々同線の盛況を見その他觀察の往來頻る頻繁である（群山）

船車乘客數

一日全通した京南鐵道長項群山間の船車乘客數は左の如くである

乘客	鐵道	二七九名
	船客	五四九名
降客	鐵道	七五六名
	船客	八〇〇名

であるが京城よりの乘車客は四名であつた（群山）

港驛乘降客

八月一日より開驛營業を開始した群山港驛の乘降客は左の如くである（群山）

	乘客	降客
一日	三五名	二名
二日	二六名	二一名
三日	一一名	一一名
四日	一五名	一三名

全州から

◇……一日午後八時十五分頃裡里に市外電話をかけた。余り永いこと出ぬので更に市外から問合せたら『裡里の電話局では目下接線中だそうで濟みましたら直ぐお知らせしますから』との返事

◇……そしてそのアクセントに耳を傾けてゐたこと『イヤどうも有難う』といはざるを得んじやないか。

◇……何番ハ？にもアクセント一つでイヤーな氣にもなつて受話器の前で目でもむきたい時がある。

◇……そんなことが多いと一部左樣な一寸したアクセント一つが全州郵便局の評判を鼻くする

◇……いつかも電報打つて領收證をもらふ場合があつたが女の事務員が『遲くなりました』といつて領收證を記者の方に向け直して差出した事があつたが、記者はこの時も『ありがたう』と思はずいつて歸つた事だつた。

◇……そんな事もあるかと思ふ一方には二日の午後十時十八分頃かけたら四度目の呼びリンに『何番』とやつてくる樣な事もあつた

滿洲

諸工事復活運動

滿鐵における今回の事業中止問題に對し最も大工事をひかへ大打擊を受ける安東地に立ち至つた安東土木業者においては大連の滿鐵本社に代表者を派し滿洲土建協會と相呼應してこれが善後運動中であるが更にこれが復活促進のために與論の喚起が第一とあつた在安東關係者がまづ蹶起し安東公會堂において近く滿鐵諸工事復活促進演說會を催すことにより〳〵協議決定した（安東縣）

咸鏡北道

繭が安いので家庭で製品化す
共同販賣には殆んど出ず
北部各郡の現象

北部各郡における春繭共同販賣狀況視察のため出張歸來した咸北道聯合會藥主任高田技手の土產話に依ると同地方即ち慶源、慶興、鍾城、富寧、會寧各郡における本年の春繭は、不順な天候に禍ひせられて幾分の減收とや、品質の劣つた事は免れ得ず。中には折角掃き立て、全然失敗に終つた者も若干あつた樣であるが、失敗した者といへども全く不良な天候に支配せられたので止むを得ないものとあきらめ、蠶種の不良に基づくとか何んとかのうらみがましい言葉を漏らす者もなく、今後の奬勵上に支障を來す樣なことは全然ない、繭の品質も若干劣つては居るとはいへども、天候が極端に不良であつた割にすれば案外良好な方で、飼育者も非常に喜んで居る樣であるが、穩城、鍾城、富寧、慶源等の各郡では春繭を共同販賣に持出す者は殆んど絕無の有樣で、何分安い價段で繭のまゝ賣するよりも、家庭の副業として製糸を行ひ、紬などに織つて金にする方が有利だといふので、春繭は全部各自の家庭で製品化されつゝあり面白い現象であると思ふ。只會寧郡だけが間島や茂山方面からの出廻りがあつて相當の共同販賣も行はれて居る樣であつた（羅南）

勸農組合の貸出し良好
貸出總額九萬四千圓

咸鏡北道勸農組合の本年度少額生業資金の貸出しは頗る好成績を示し現在において貸出總額九萬四千四百九十七圓三十七錢、この貸付人員四千七百三名に達し、その使途中主なるものは耕牛資金の五萬二千五百十七圓、養豚資金の一萬一千九百三圓二十錢等である、なほ貸付金の回收狀況は、何分にも深刻な農村の不況に祟られ前年に比し若干不成績を免れざるもの、如くである（羅南）

初等學校長會議開催

咸鏡北道初等學校長會議は豫定の如く三日から道廳會議室において開催、折柄來道中の本府高橋視學官も臨席して午前八時半開會、先づ古橋知事から左の如き訓辭あり終つて直ちに議事に入り指示事項並に諮問事項の答申および協議を行ひ四日も引續き開催し、五日は羅南小學校において職業科の實地教授および批評會を催す筈（羅南）

知事の訓辭

年頭各位の會同を召集し席上詳細訓辭する所あり、本年度學校經營の實際に關してはその趣旨を體し夫々計劃を樹立し、實施の首途にあるを信じ、改めて茲に訓辭の要あるを認めずと雖、社會における生活不安の念は瀰りて漸次世相懸轉の誘因をなし著しく人心をして激化せしむると共に弛緩の傾向をその對隨に作らんとす、卽ち直接行動の頻發、浮薄輕兆言激の言動の現出する等これ悉く現下社會事象の特徵とする所なり、誠に一度思を茲に致せば現勢苟安を許さず內外の實情に鑑し速に時勢匡救の指導規範を揭げ以て生活の根帶を不拔に培ふの要切なるものあり

茲に於て平各位宜しく學校經理に於ても教會を通して範を經營の合理化に示すの特殊用意あるは固より更に町會員に胆示せるもの中、公民教育振興徹底の要旨を一層究明にし卒業生指導機關の強調なる活動を伴ぬせしめて現代の憂ふべき思潮社會の意氣を長し、不退轉の努力を致し以て週往實行倉其の成績を現前するの覺悟なかるべからず以上各位會同に際し要請不已ものを述べ特に省察を促す所なりこれを以て訓辭となす

昭和六年八月二日

羅南雜俎

◇……今回の陸軍異動で在羅南各部隊から村井少將の姬路第八旅團長榮轉を筆頭に相當多數の榮轉者を出したが、在羅官民有志は二日夜偕行社において、これ等榮轉者のため盛大な送別宴を催した

◇……羅南憲兵隊では過般來土用稽古を施行中であつたが來る四日午後一時から同隊道場で稽古納會を行ふ筈

◇……鏡城高等普通學校主催の第二回北鮮庭球大會は一日正午から同校グラウンドで開催、鏡城、淸津、漁大津獨津の各地から十一チームの出場あり非常な盛會であつたが結局高普軍が優勝した

慶尚南道

就職戰線夏枯れ
如實に不景氣を物語る

夏枯れ期に這入つた釜山の就職戰線は府營紹介所へ向け七月中に三八〇名の求職者があり前年同月に比して二一名の增加を來したが求人數は一二〇名にて前年同月より二名も實に七二名の減少を示し求職者の增加に反比例して働く口は減少となり如實に深酷な不景氣を物語つた、しかもこの內同所の紹介によつて滿足に就職した者は六八名に過ぎず殘余の三一〇名は依然として衣食にも窮する死線に彷徨する狀態であつて加ふるに昨今の雨天つづきは致命的打擊となつてゐる（釜山）

警察官異動

巡查、巡查部長級約七十名の異動を斷行した慶南警察部では四日附をもつて左記の如く小範圍の警部級の異動を行つた

巨濟署長警部 安藤 傚
休職を命ず
警部（釜山署） 橋本 留一
巨濟署長に
警部（昌原署長） 南部八右衞門
釜山署警務主任に
警部（高等課） 武子東洲男
昌原署長に
警部補（釜山水上） 山田 保三
警察部高等課勤務に
警部（保安課） 齋藤 鶴好
釜山署保安主任に
警部補（釜山署） 井上 末次
警察部保安課勤務に

右について石田警察部長は語る

今回の異動は小範圍であるが昌原署長の南部警部を釜山署の警務主任としたことは釜山の如き大都市における警務事務は相當頂大であり署長の片腕となつて敏腕を揮はしめる必要がありこれと同時に漸次事務が複雜化して警戒する保安警察の充實を期するため特に南部署長と齋藤警部とを引拔いたものである、安藤巨濟署長は永らく病氣に惱まされてゐたため同署の士氣も異を期して署員の緊張を促す意味にて釜山署より橋本警部を署長に命じた（釜山）

求支店主任

1資格 官公吏ノ前職アル方又ハ同等以上ノ人ナル方
2資力 金五十圓ヲ支出シ得ル方（保證金）
3經營 商品ヲ委託ス 有利、確實
4申込 昭和六年八月十日迄

全北裡里 淨全堂
電話三五一番
振替京城一〇三七五番

黃海道

海州邑會

海州邑會は三日午後八時から邑事務所において開催出席議員十三名西澤土木主任より顧石川河川改修の設計を詳細に報告しそれより入札方法を議したが入札の指名方法は邑長に一任して十二時すぎ散會した（海州）

沙里院から

◇當地に二ヶ所しかない天然氷の御屋さん、昨年のやうに暴利販賣をしたので所期の利益をみることは出來ないとあつて、今年は賣出し前相互に安値を避け一定の値段に統一して競爭防止を試みた

◇いよ〳〵こうなると商賣は全く獨占的となり利益は目の前にぶら下がつてゐたのであるが、さて世の中は皮肉なもので今年は昨年と打つてかはり盛夏三伏のけふ此頃でも朝夕はなほ袷が欲しいくらゐの天候續き從つて品のはけが非常に遲くこの分で行くと、どうやら、昨年同期には大部分の氷が全りそうそこへ持つてきて、その安協した事が禍根となり當局者側では明年の對策協議研究中だとある

◇話は違ふが、當地二三の雜貨屋さん、これもこの頃密かに値段の協調を行なひ、どこでお買ひになつても同樣ですと言つた風なやり口にかへたとの評判である、それで多くの需用家にけん卑はないお客の爲め服要を目的とする協調なら聞へてゐるが値下販賣を防止せんとする談合なら我等の方にも考へがあると、いきまいて居るものもある

◇前者の氷屋さんおよび後者の雜貨屋さんに對する需用家多數の對抗策が果して如何に講究さるゝかは未知數だが、然し時節が時節だ例は他地に、いくらでもある自分だけがうまい汁を吸はうと思つたら大きな間違ひ、毛をふいて、きずを求むるの愚を演じなければ幸であらう

警官の勞を犒ふ

衛生事業に際し晝夜寢食を忘れて保護につとめた海州署中村警察長外四名の警部補の勞を慰むべく沖本邑長、神西一、上村惠實の邑議員發起となり四日午後六時半から海州食堂において慰勞宴を張つたが出席者は郡職員その他有志およそ三十名にて頗る盛會であつた（海州）

官舍新築入札

海州高普女子校長官舍は三日午前十一時組合事務所において入札に付したるが普通請負業者が落札三十四圓を二千六百三十圓にて落札した、竣功は十月廿日の豫定である（海州）

出 入 人 事

▲吉村樸氏（本府警務局長官）五日大田へ六日大邱へ
▲宮內大尉（大田第二大隊中隊長）二十日間滯在の筈
▲大村鐵道局長 二日公州を經て昌敎院へ
▲安岡源太郎氏（咸南道視學官）講習會出席の爲約十日間の豫定を以て四日福岡へ

裡里座談會の落穗を拾ふ（上）

金井鎮生

◇

裡里有志の繁榮策は既に座談會の記事で詳細が現はれてゐるから別に蛇足を加へる必要はない然し座談會の話頭に現れた落穗を二つ三つ拾ふてみることにする

有志の座談會は裡里を双關に擴つてゐる だけに話題も隨分廣範圍にわたつてゐたしかつ又議論も充分籠つてゐた。將來の裡里をよりよくするかに就いて皆一方の經綸をもつてゐる農業に就いての抱負工業に就いての計畫又は副業の話等何れも可ならざるはなかつた、然るに湖南の沃野を直擊汗水流して耕してゐる土着の小作人については何等言及する處がなかつた、これは勿論枝葉の問題である如く考へられたこと、又座談會の時間にも制限があつたゝめつひに見のがしたのであらう

◇

しかし湖南の實庫を開拓するには巨額の投資も必要であるがそれと相まつて汗を流す勤勞もなければならぬ昔からこの沃野には何十萬といふ小作農が蟻の如く平野に散つて働いてゐるがかつてその努力ほど報ひられたことはない。その沃野多くは京城の權門の所有であるとか、でなければ勢力を背景にした宮藏の持物であつたので李朝末期には殊に彼等は虐げられたのである。

『湖南はよい處、朝鮮の米藏、足袋はいて百姓する處よ』と昔から歌はれた全鮮の寶庫である、この一節は誰でも湖南地方に醉したものにはあの朧線道にかすむ金堤萬頃の平野をみて直く肯定されるに現はれた『朝鮮の米藏』といふ文句は內地式でいへば羽織、袴をつけ然し『足袋をはいて』といふ文句たのと同じ意味の晴れ他所ゆきの裝ひをして百姓ができるといふことを歌つたので、これが一寸解しにくい一の謎のやうであるがこゝに湖南の湖南たる特色がある。

◇

晴り百姓が！よいといふことを歌つたのである、平野であると同時に水利の便がよくて足袋を脫がずとも鍬一つで樂に百姓ができるといふことを意味したのである、然るに近來になつて益沃、東洋、金堤等の水利組合が完成して全く鬼に金棒の强味である。湖南の將來は實に無限の寶庫としてその機能を發揮するであらう。まして裡里は二百有余の大股路が包圍して湖南平野の中でも玉子の黃味のような要地である

◇

斯る天惠の沃野を醞して實庫を開拓しつゝ努力さるゝ有志諸賢共に一堂に會合して現在の裡里、將又將來の裡里について高見を拜聽したことは誠によいチャンスである

どりこの黨萬歲！

「どりこのを賞つたので——飲んでみたら——ウマイ！ウマイ！それからどりこの黨」

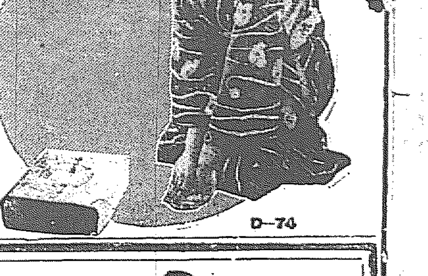

諸君は能率增進の權威高橋博士が素晴らしいものを發明されたツイ

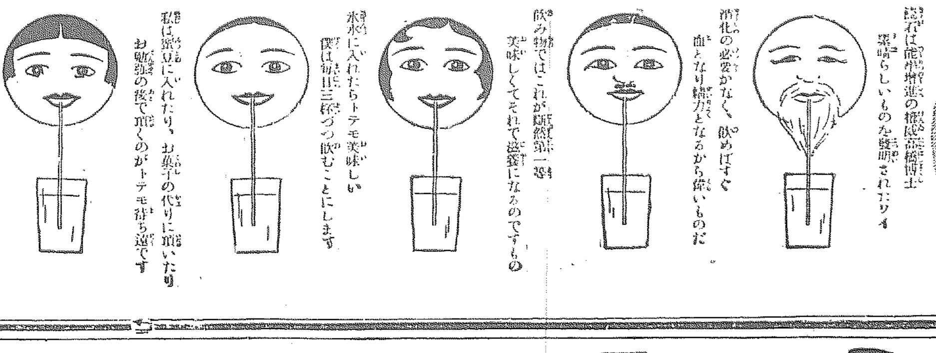

消化の必要がなく、飲めばすぐ血となり精力となるから偉いものだ

飲み物ではこれが斷然第一等美味しくてそれで滋養になるのですもの

氷水に入れたらトテモ美味しい僕は毎日三杯づつ飲むことにします

私は紅茶に入れたり、お菓子の代りに頂いたりお勉強の後で頂くのがトテモ待ち遠です

お陰で家中無病息災
お爺さんお婆さんは若返る
お父さんはいよ〳〵元氣で仕事がはかどる
お母樣も丈夫になつた
子供達は伸び〳〵育つて成績はそろつて優等生
これだからどこでも大評判！

贈り物には「どりこの」が一番です

どりこの
一瓶一圓二十錢

全國の藥店、食料品店にあり
發賣元 東京・本郷 大日本雄辯會講談社代理部
總代理店 玉置合名會社

D—74

食卓容器入味の素

食卓で皆樣が御隨意に調味するに持つて來いの容器入
優美な器ですから三つ位で氣の利いた御進物になります

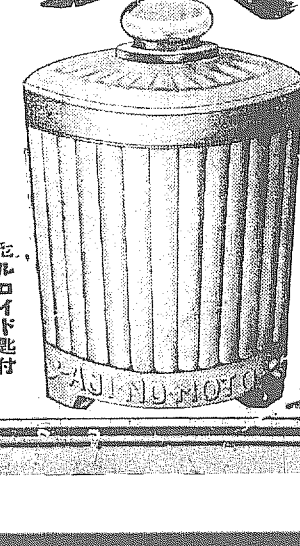

セルロイド匙付
正味三十五瓦入

宮內省御用達 鈴木商店

S—N

摑め 縋れ 服め！

慢性胃腸病には このアイフの 効能は實に覿面!!

眞に分岐点なり

貴下を惱す胃腸病の治療には断じてこのアイフの一罐こそ健弱の分岐点なり

慢性胃腸病は實に治り難い病氣で人目には左程大病らしく見えぬが、何しろ腸胃の機能がすつかり損じて其内壁には恐ろしき疵や爛れを生ぜるため

●食慾進まず胸先痞へ嘔つきゲツプ出で
●いつも下痢や軟便にて便には粘液膿汁を混じ
●腹膨りゴロゴロブツ〳〵鳴り放屁多く下腹痛み
●滋養物を食するも身に付かず身體衰弱し
●元氣衰へ顔色悪く神經過敏にて短氣となり
●肺尖肋膜に故障生じ熱出で夜眠られず

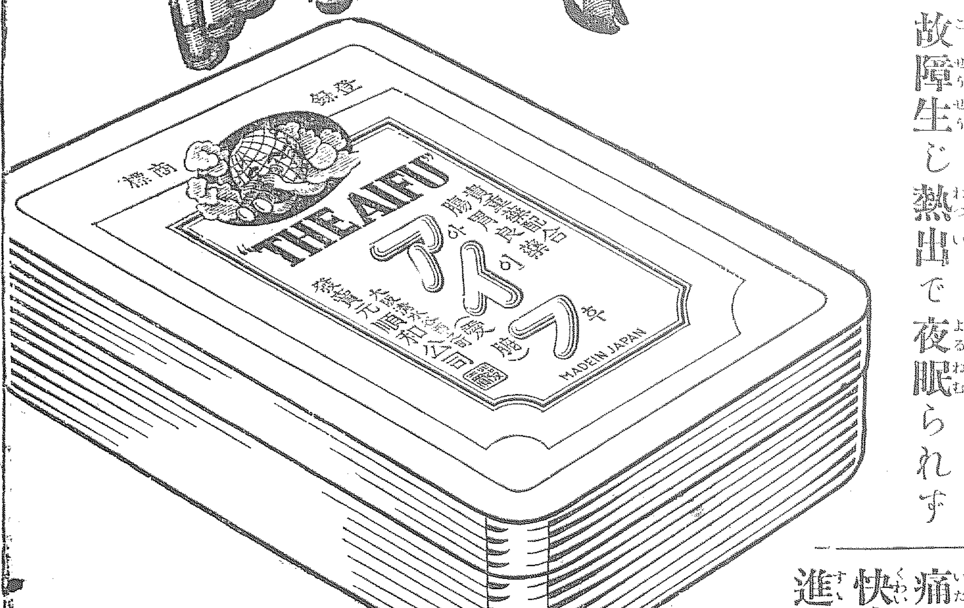

●少しの飲酒や不消化物を食するも覿面下痢し痛み
●大便に血液膿汁を混じ胃癌胃潰瘍腸結核等の疑ある重症には斷乎としてアイフを服用し其の病根を除去せられよ。

アイフは胃腸病に對し實に適切なる良藥にして内服と同時に其主藥は腸胃内壁の潰瘍面又は糜爛面に附着し、炎症を鎮め、粘膜を強壯にし、粘液の分泌を減じ、腸の蠕動亢進を制し、下痢を止め、痛みを鎮靜す。故に的確に急性慢性の胃腸病を快癒せしめ、更に胃腸の機能を旺盛にし、食慾を進め榮養の吸收を佳良にし、血色を良くし、體重を増し元氣と健康とを著しく増進せしむ。

重ねて奨む貴下の慢性胃腸病には斷乎としてこのアイフを服用せられよ

適應症

◆急性胃加答兒 ◆慢性胃加答兒 ◆胃酸過多症 ◆胃液缺乏症
◆胃アトニー症 ◆胃擴張 ◆慢性胃弱 ◆急性腸加答兒
◆慢性腸加答兒 ◆大腸加答兒 ◆結核性下痢 ◆神經性下痢
◆腸潰瘍 ◆下痢性盲腸炎腹膜炎 ◆初期胃癌胃潰瘍腸結核

定價
三服入 二十錢・四日分 七十五錢・八日分 一円五十錢
十七日分 三円・四十五日分 七円
重症用特製 十一日分 五円・廿三日分 十円

全國到る所の有名なる藥店に販賣す

發賣本舖 大阪市東區淸水谷西之町 **順和公司**
振替口座大阪三四五番　電話(東)五〇〇〇・五〇〇一・五〇〇三

汝矣島着のジョンソン孃＝向つて左からジョンソン孃、佐藤トシ子孃、同フミ子孃、機關士ハンフリイ大尉＝ゼーソン二世號機の前で

麗人ジョンソン孃 昨夕刻京城入り
ロンドン、東京間の往復飛行 新記錄を目ざして

この春英國の女流鳥人ブルース夫人を迎へた京城飛行場は再び英國において空の女王といはれるアミー・ジョンソン孃を迎へた、ロンドン・滿洲間飛行に十八日の記錄を持つジョンソン孃が輕飛行機によるロンドン、東京間往復飛行に新記錄を作るため機關士ハンフリイ大尉同乘のもとにゼーソン二世號に搭乘して七月廿八日英國を出發、同日は一氣にモスコーに飛びクルガン、オムスク、イルクーツク、チタと快翔に快翔を續け五日はハイラルを出發奉天を經由して長驅千九百キロ京城に到着した、この日汝矣島の京城飛行場には午後四時すぎからジョンソン孃出迎へのため英國總領事ロオキズ氏夫妻、セブランス病院長エビソン氏をはじめ在城英國人の外遞信局長代理河田監理課長、小田木府通譯官、丹羽清次郎氏、池田病院長、佐藤航空官、德留航空會社支所長來場し、同機の到着を待ち、五時十五分安東通過、六時十分平壤通過との報があり飛行場に漸く暮色の濃くなりはじめた七時十分頃、北漢山の上に機影を現はし、京城の上空を半周すると見る間に機首を飛行場に向け、その上空を大きく一周して午後七時二十八分美事着陸した

元氣一ぱいのにこやかさ 今朝出發、立川へ向ふ

スマートなゼーソン二世號から降り立つたアミー・ジョンソン孃はその小さな體をカーキシヨーツに包んだ輕裝で斷髮、明眸、皓齒この大飛行の勇士とも見えぬ麗人、少しの疲れも見せず先づ英國總領事夫妻、遞信局長代理その他出迎への人々と握手をかはし、佐藤航空官の二令孃のフミ子さん（七）とトシ子さん（九）との手から花束、英國總領事夫人、今井田總監夫人の花束を贈られた、にこやかな笑をたゝへながら機關士のハンフリイ大尉、佐藤令孃と共に本社のカメラに納つた後、格納庫前に設けられたテーブルで一同と共にシトロンの祝盃をあげた後航空會社事務所で休憩し、八時過ぎ朝鮮ホテルに引上げた、なほ六日午前五時に京城出發廣島でガソリンを補給して立川に向ふと

コンデイシヨンよく 氣持ちよい飛行
歸航には必ず記錄をつくる ジヨンソン孃語る

航空會社事務所の應接室に少憩したジヨンソン孃は快活に語る

ハイラルに不時着陸したのはガソリン補給のためで四日チタを出發してから非常な濃霧に襲はれたのでハルビン迄飛べなかつたのです、今日はすべてのコンデイシヨンよく氣持ちよく飛行しました、ロシアは氣候が良く滿洲朝鮮は氣候が惡いと聞いてゐたのに、まるで反對で朝鮮は大變氣候がよくて助かりました今度の飛行の目的とする所は輕飛行機による長距離飛行と併せて一補助タンクなしのスタンダードタンクのみの長距離飛行の記錄を作るのにあつたのですが、スピードの方は思つた程のレコードが作れなかつたけれど歸りには同じコースを採るのでそのレコードは歸りに是非作りたいと思つてゐます

新記錄 歸航には更に新記錄を

ジヨンソン孃の記錄は六日中に立川に到着すればロンドン、東京間を十日間で翔破して勿論新記錄となり、昨夏わが吉原飛行士の東京ベルリン間十日の記錄を破る譯であるが同孃は歸路同一コースを飛びより以上の記錄を作りたいと言つてをり、東京には十日乃至二週間滯在の上歸航の途につく豫定である

パ、ハ兩氏 早廻り斷念
六日ハバロフスク發東京へ……

【モスコー五日發電】ハバロフスク來電によれば連日の降雨に妨げられてゐる世界早廻り機パングボーン、ハーンドン兩氏は最早ボストン、ゲッテイ兩氏の記錄を破る見込みがなくなつたので早廻りを斷念し六日東京に向け飛行することに決定した

チチエスター機、淡水港着

【台北五日發電】四日午後五時三十分アパリ發のチチエスター機は五日午後三時十五分臺北淡水港に着水した、同機は四日夜タパン群島の一島で一夜を明かしたものらしい

滿鐵列車の顚覆を企つ
我守備兵に發砲 重傷を負はせ逃走

【奉天五日發電】今朝一時半大連行第十四列車が海城（奉天南七十七哩）通過の直前同列車を顚覆せんとて轢壞しつゝある支那人あるを鐵道守備の海城守備隊一等卒大宗一郎が發見し誰何したるに匪賊は發砲して逃走、附近に隱れゐたる數名の同僚と協力して大宗を射擊し、大宗は左胸に貫通銃創を受け重傷である

7A—1 京商堂々と優勝
平中つひに及ばず

全國中等學校野球大會朝鮮第二次豫選優勝戰中部代表京城商業對西北部代表平壤中學の試合は五日午後三時から京城グラウンドに擧行この日も觀衆はスタンドに溢れる盛況で平中應援には鳥飼平中校長は勿論元平南知事青木戒三氏、三浦日糖重役など平壤知名の士の顏も見え大變な力の入れ方である

平中先攻、審判（球）早速（壘）松本、鈴木三氏

平中	001000000	1
京商	12100003A	7

◇第一回（平中）行吉遊飛、五島三飛、一騎...投で一壘二壘を陷け田中の投前に二進したが内田三振 ▲（京商）法...野の遊飛歿ゴロは内野安打となり加賀爪のバントに二進し捕逸に三壘を得、山中の二飛にホームに突進してあはや刺されたかと見えたが、原の投球高くて惡投となりまづ一點を取る。加賀爪はその間二進したれど、田中一邪飛、山本三振（平零、京一）

◇第二回（平中）帶刀四球、齋藤のバントは投手ハンブルして生き、小川またバントして兩者を三、二壘に送り絕好のチヤンスをつくつたが原と帶刀のスクイズ惡をかつれて帶刀三本間に挾殺され、原三振でムザ〳〵と機を逸す▲（京商）岡本二個トンネルに生き＝横平の三前バント高投で兩者一壘三、二進し林の三前はまたホームに低投して岡本搶手殺せずして得點、後續凡退したが京商敵失により一回で三點をリード（平零、京二）

◇第三回（平中）西澤死球を喫し行吉の三前に二進し、五島三飛の後田中の一前安打に人が居らず安打となり一壘手がボンヤリ球を握つてゐる間に西澤得點、一點を返す▲（京商）山中第一球を大きく左翼にフライし左翼手よく背走したが轉倒して三壘打となり田中の三種强襲安打で得點、京商優勢である（平一、京三）

◇第四回（平中）内田、帶刀、齋藤三振（平一、京三）

◇第五回（平中）二死後西澤二度目の死球をうけて出で（代走齋藤）行吉左中間に痛打して遊擊る▲（京商）林、井上、法野さく凡退（兩軍零）

◇第五回（平中）二死後西澤二度目の死球をうけて出で（代走齋藤）行吉左中間に痛打して齋藤一壘ホームインすべきところ何を思つたか三壘からホームに走りかけて引返しキヤ〳〵三壘に食ひつき機運を逸してゐる間に行吉二壘に來て鉢合せて折角の長打もフイにす▲（京商）凡退

◇第六回 兩軍凡退

◇第七回（平中）一死後齋藤一、二間のゴロ安打となり出たが、小川、金沢三振▲（京商）一死後井上三前失、法野四球、加賀爪また三前ハンブルに滿壘となつたが、山中左飛、田中遊飛（兩軍零）

第八回（平中）山本遊前ハンプルで生き、岡本の遊前また二壘に惡投して生かし横手右前安打に無死滿壘となり林の遊前は三壘に投げたが、パスして山本、岡本得點、その間三進した横手も井上の死後法野の二前に得點、七對一となり勝敗決す（平零、京三）

九回（平中）田中、内田、帶刀ともに三振して最後の攻擊も終り京商七A對一で優勝す（所要時間一時間五十分）

平中	打	得	安	刺	補	失
（先）行吉						
五島						
田中						
内田						
帶刀						
齋藤						
小川						
金沢						
西澤						
計	30	7	1	2	5	5

京商	打	得	安	刺	補	失
法野						
加賀爪						
山中						
田中						
山本						
岡本						
横平						
林						
井上						
計	35	8	7	4	2	7

備考 試合時間一時間五十分▲二壘打行吉▲三壘打山中▲遞球帶刀一

優勝旗授與

試合後京商に對し優勝授與式が行はれ京商チームはホーム前に並び安齋副會長の手より主將加賀爪に優勝旗を授與され一場の挨拶あり後ナインの手により國旗の降下を行つて大會も盛會裡に幕を閉ぢた

京商チームに優勝旗授與

刑務所から 横領費消
印鑑を盜用し

府内黃金町四番地金基洙（三）は去る一月から黃金町一丁目一七番地市來榮之助方に雇はれ中、西大門刑務所から主人の印鑑を盜用して二回に亘り金九十九圓四十八錢を横領費消したと發覺し四日本町署平野刑事に捕へられた

五日の都市對抗
7—1 神戶快勝 對全京都

【東京電報】五日午後一時神戶先攻に開始、七對一で神戶快勝閉戰午後三時五十八分、バツテリー（神戶）森田、橋本、（京都）手塚、木村、竹内、中川、横山

13—4 横濱勝つ 對高崎高陽

午後三時二十七分横濱先攻に開始、十三對四の大差で横濱快勝閉戰午後五時卅七分、バツテリー（横濱）多勢、藤川、中島（高崎）山本榮、片岡、布施

多士濟々の强チーム
折紙づきの俊傑を網羅す
これを邀へ擊つ京城の 秘策は如何に？

明大新人來るの報一度傳はるや、京城球界は到る所その豫沛の渦を卷き野武士的なプレー、傳統的に頑張り强いとの明治の噂が待かれる明治を待ち兼ねてゐる。明治も六大學チームとして

今年始めて

見參する明治も、四年振りで半島の地を踏むとゝて、大なる期待を以て臨むべく決心し、すでに上海でその片鱗をみせてゐる。上海における戰績は同地の最强チームアメリカンマリンに一回戰は敗れたが、二回戰は十三對六で復讐し五戰三勝の成績である。早慶チームでさへも恐れてゐるアメリカンマリンに勝つた明大新人は決して弱いチームでない

▲……………▲

すでに天下のフアンが知る通り東都六大學リーグは帝大を除いて、今年新らしく入つた新選手はすべて一ケ年間正選手になれぬとに規定されたので

かくて今年

の新人戰となり。リーグ戰に魁けて新人の戰ひが行はれてゐる。實際今年程新人が多く集つた時はない、それも名手、逸物が雲の如く集り、早慶明法立共それ〴〵立派な新人チームを揃へてゐる裡には田中の長谷川、慶應の箱崎、神港の後藤あり、早には八戶の大下、松本の中島、大月愛知の小島の超弩級が入り、法政には本牧の劉、平安の伊藤猪田、神港の高瀨がゐる。立教には廣商の猛鬪兒杉田、廣陵の佐々木が行つた

▲……………▼

わが明治には以上に劣らぬ名手がくつわを並べて入部したのである諏訪蠶糸の中村投手、敦賀の小林投手、朝鮮にも來たことのある海草の山脇捕手、濟々黌二壘手、松山の矢野外野手、それに甲子園で日本一と

折紙をつけ

られた甲陽中學の布谷二壘手が來た、すべて十六名の俊傑が新らしく入つた。この人達はすでに一年前ならば、天晴れ大學の正選手として活躍出來る技倆を十分に備へてゐるのだが、リーグの申合せによつて一ケ年バンチの苦節辛酸をなめねばならぬのである、この辯慨を晴らす自由なる遠征だ、思ふまゝに働くに違ひない

▼……………▲

明治今回の遠征について、母校の應援團四千は旗をかざし、祭をかぎりに叫んでその壯途をさかんにした、そうして一つは布哇に戰ひ、一つは支那、滿洲、朝鮮に轉戰したのである、明治としては、今回は普通の遠征でなく、全校を擧げての

聲援を受け

てやつて來てゐるのだ、若人には多分なる感激がある。感激に滿ちた人達が、どれだけ眞の明治の意氣をみせるか、半島京城における試合はこの意義ある遠征最後のゲームだけに大いに注目に値する

▼……………▲

一行中の近藤遊擊手は平壤中學から今年新人部した選手で前回來た時は同じ平中出の松井選手がゐた松井君はもう本科生となつたのでハワイに遠征してゐる近藤君ははじめて半島に錦を着て歸るといふので、大なる期待を以て臨むと語つてゐる――ボーク問題、應援團の稱讚で滿天下の同情を集めた明治の人氣たるや羨しく非常なものである。滿潑たる元氣に滿ちた大學選手の活躍、これに鬪田名監督が如何なる

秘策を授け

るか、京城のチームもこゝ數年間に異常なる向上を見た。四年前同じく明治の新人に敗れた在城チームの復讐果して成るか、どうか、興味まさに津々たるものがある

咸興の三人心中
情婦の心變りに逆上
義母、情婦を殺し自害

【咸興特電】鏡南道の若妻殺し爸山署の女中殺しと血腥ぐさい、エロ犯罪の頻出する折柄五日咸興にも白晝三人の無理心中が起つた五日午前三時頃咸興府營通金融組合會右隣の大工熊本縣生れの豐島松三郎（四〇）方から『助けてくれッ』と悲鳴が漏れたので、近所のものがかけつけてみると、居間には松三郎が頸動脈を切られて倒り、隣室と覺しき部屋には常板造りの階臺に物産會社事務員原 畑ニコ〳〵食堂の女中前原スミ子（二）がこれも右頸動脈を同じ兇器刺刀で切られて虫の息で、救ひを求めてゐるので驚いて直ちに咸興署に急報し道立醫院財津醫員、並に金博士を同行擔送したが更に傍には松三郎亡妻の母角田タカ（六〇）も絞殺された上頸動脈を切斷されてゐたスミ子が苦しい息の中から供述する所によれば

松三郎が五日午後二時頃スミ子を呼寄せ心中を迫つたが、スミ子は現在勤めてゐるニコ〳〵食堂への義理から二ケ月程待つてくれ、そうしたらこの年になつて今更ら戀といふ譯ではないが三人の子供の犧牲になつてあたの心任せにならうといつたのを、變心したものと誤解したものか、それにしても當時松三郎は亡妻の忘れがたみハツ子（一四）アサ子（一一）ミサオ（九つ）を西湖津に海水浴にやつて居り、子供もお婆あさんと海水浴に行くと喜んでゐた事實並に金博士の檢死によれば母親タカ（六〇）に死後すでに六時間以上を經過してゐる所から察するに

？女中殺し犯人？

【釜山特電】連日に亘る釜山署の苦心も酬ひられず、美人女中殺し事件は依然として迷宮入りの狀態にあるが、その後において被害者の前の部屋に押入れの中の行李から取出されたものである。伊達巻はヒサ子夫人のものであつて、六疊の部屋の押入れの中の行李から取出されたものである。なほ兇行の現場に落ちてゐた一筋の陰毛も何等事件の解決の手がゝりとならず、たゞ犯人は諸種の手によりみて、大橋家の事情に精通せるものだけが明らかである。去る二日午後行つた第二回の現場檢證に際し發見した炊事場の硝子戸にはめた硝子が取れる樣になつてゐたことも顧る疑ふべき點があつて、疑問は益々深くなるばかりである

（前後不明の箇所あり）濟下興綱を絞殺するため使用したと思はれた伊達卷は三疊の間より六疊の部屋へ死體を引出す際に被害者の背中より左右の腋の下へ通して引きずりながら位置を變へるために使つたものである。

淺間山爆發

【小諸電報】淺間山は五日午後三時四十分突如無音で爆發し、附近には降灰甚だしく不穩な狀態となり登山も危險となつた

家畜市場成績

京城府家畜市場七月中における取引狀況は入場頭數二千三百十六頭、賣買頭數二千三百頭、賣買價格十五萬四千九百五十四圓五十錢であつて、これを前年同月に比較すれば入場頭數において五百七十五頭、賣買頭數において七百四十五頭、賣買價格において三千四百十三圓二十錢の増加を示してゐる

列車の盜難

府内鐘路奉益洞二〇四番地食料品商李恩雅の妻吳貴租（二七）は四日午前九時四十分京城驛着列車で土産物として一個を客車内に置き去りにしたが、荷物四個の中一個を客車内にわすれたまゝに改札口を出やうとした折あとの一個を氣附き車内に引かへしたがすでにその時は客車内になく盜難にかゝつたのでその旨案内所に申告した案内所では該列車に打電して調査中

息正雄事今五日午前十時急病ニテ死去致候ニ付此段謹告仕候
追而葬儀ハ六日午後五時巡査部ヲ發シ龍山本願寺ニ於テ相營候間乍略儀此段御供物ノ儀ハ御辭退申上候
昭和六年八月五日
父 武谷才之進
親族一同
友人一同

リ大佐東京入りに 米大使館の歡迎準備
高松宮兩殿下が夫妻を御引見

【東京電報】リ大佐夫妻晴れの東京入りを迎へる米大使館ではフォーブス大使以下全館員が歡迎方法に頭をねつてゐるが、同夜七日一切のプログラムを發表することゝなつた、大體決つたところでは大使以下館員は總出で霞ケ浦に出向き機から降り立つ大佐夫妻に日本で最初の祝辭を述べ、大佐がAK特設の野外マイクから日米兩國民に挨拶を述べると直ぐ自動車で土浦に送り、汽車で花々しく上野から東京入りさせることになつてゐる、滯京中の夫妻の宿所は築地聖路加病院長トイスラー博士邸で、夫妻はこゝを中心に二週間東京附近の觀光をすることゝなつてゐる、なほ大使館では高松宮、同妃兩殿下が特に夫妻を御引見あらせられると發表した

掘り出された 珍らしい古器
道保安課に送附 學務局で鑑定

一日道保安課に金浦署から骨董を添へて古い高麗燒の壷に入れられたさゞ〴〵の古器が送られて來たが、これは先月廿五日、金浦郡東面谷村里四〇一雷、殷貴雙（三）が珍しい古器を掘り出した話、色指環、かんざし、その他陶器、鼎分銅などの往昔の服飾品、家具などが合せて十二點現はれた、殷は七十六日昨在所に屆出たもの由が珍しい古器を掘り出した話、…てゐた所、その地方の七時半ころ山道を通りかゝると前日の雨で土砂が洗ひ流されて六尺ばかりの斷崖が出來た土中からピカ〳〵と光るものがあるので拾ひ出したところ、その附近に金色印盤、水晶のボタン、銀…たところで附近には古墳が點在し高麗燒の破片などが今でも所々から發見されてゐる。保安課ではこれを學務局に送り專門家にその價値を鑑定して貰ふことになつてゐると

平和郷、鎭南浦の 若妻慘殺事件（2）
炯眼なる當局者 痴情怨恨と斷定
巧に仕組まれた 强窃盗らしい犯行

檢事、署長、司法主任、刑事その他、現場に臨檢した人達から、深い疑惑の眼ざしを向けられてゐるとは、知るや知らずや渡邊氏は、

驚いて現場にかけつけた初子夫人の實母平尾タツ（五二）さんをいたはり慰めて『お母さん、初子をあんな目に遭はして申譯がありません、私さへをりましたらこんなことになるのではなかつた』と男泣きに泣いて只右往左往するばかり、併し、その他の人々に對しての言動は何等常態と變らぬ位嫌かで、最も有力なるツルバシの半片を東の方に向けて『コウ布團の上に置いてありました』と答へてゐる、尤もこのツルバシについては檢事御發見後十五分に駈つけた郡當務省が布團の下から發見したのだが渡邊氏は嘘をついてゐるのだと判つてゐたこれ果して何れが眞實か

◇……◇

事件發見以來收容されるまで、事件發生前の渡邊氏の行動が、本件の

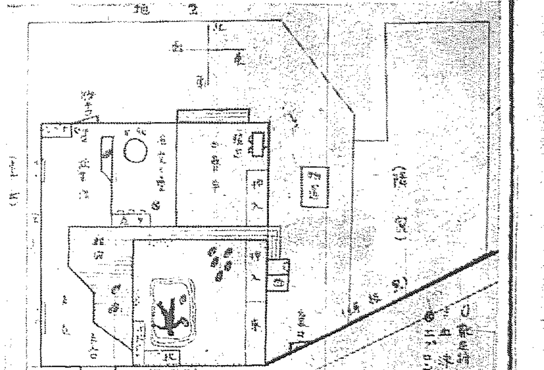

事件の最も大切なる鍵書となつてゐるのだが、本節に入るまでに、參考のため別項の通り圖面で說明しよう

◇……◇

表入口は内から閉されて鍵掛けにある裏木戸が開いてゐた、更に裏庭から炊事場に入る勝手口も開いてゐた、初子夫人は表通に面した東南間に、蓮繪模樣の浴衣を着たまゝ大の字型になつて倒れ、その上には白カバーをかけた掛布團三枚をかぶせてあつた、邊りの障子、襖には血しぶきが飛び鈞千グラムの血は襖を紅にそめてゐた。机、水屋、鏡臺の引出しは開けつ放しになつてをり、行李の着物は（上部のみ）掴み出したまゝ散亂してゐた、机の中まで血汐が飛んでゐる、中にも地印をハツキリ浮き出した十一文位の大型運動靴の血痕は九ケ所あり、凄慘さを物語つてゐた

◇……◇

犯行に用ひたと思はれるツルバシの半片は、七月十四日附の某證文紙でくるみ、その上に白晒木綿を卷付けてあるが、これにはバッタりと

血がついてゐる、血しぶきのかゝつた白クレープシヤツ、血痕のある白ズボン、絞殺した寢衣の兵子帶この三點は渡邊氏の品である一があり、エの字をくずした金ボタンと夏服のものらしい袖ボタンがあつた他、古ハンカチに、ペン字でインキの色も新らしく。支那大連、北平、黃房と書いてあつた

◇……◇

紛失してゐる物は初子夫人の金指輪一個、腕時計一個、帶止一個と置時計のみで、着物類はたゞ散らかつてゐる丈で、失くなつてゐない。その日が丁度支拂日に當るのでエプロンのポケットには現金六十金圓入りの蟇口があつたが、オンドルに丸められたまゝ殘つてゐた、指紋は机の上と布團の上とに、肉眼でハツキリ見へる位立

本派なものであつた

◇……◇

夫人は殺されてゐる、貴金屬は失くなつてゐる、先づ誰でもが强盜の類の仕業かと思ふであらう…處が左に非ず、炯眼なる當局者は何れも强盜を目的の犯人でなく、痴情怨恨による犯行だと、僅三時間にして見破つて仕舞つたのである（寫眞は犯行當時の圖）

下水溝浚渫

本町署管内の下水溝浚渫清掃は左の日割で行ふことに決定した

▲十日 古市町、吉野町一、二丁目、旭町一、二丁目、本町一丁目、南大門通一、三丁目、本町二丁目、旭三丁目、南山町一、二丁目、明治町一、二丁目、永樂町一丁目

▲十一日 南大門通四五丁目、南米倉町、御成町、蓬萊町一丁目、太平通一二丁目、永樂町二丁目、本町三丁目、若草町、倭城台、櫻町、日之出町、南山町三丁目大和町一二三丁目

▲十二日 黃金町一丁目、花屋町、水下町、三角町、南大門通一丁目、黃金町二、三丁目、長橋町、水標町、笠井町、花園町、黃金町四、五丁目、觀橋町、本町四丁目、櫻井町一、二丁目

▲十三日 太平通一丁目、武橋町、長谷川町、北米倉町、新町、本町五丁目、蓬萊町、黃金町六七丁目、並開町二丁目、芳山町、西四軒町、東四軒町、蓮木町

なほ施行當日雨天の際は最終日の翌日より順次繰下げ實施すると

朝から殺意を固めてをり、スミ子との無理心中は母親の死體を布團の下に隱しながら、行はれたものであらう

學藝

韓京への愛着
百瀬千尋君の歌集を讀み乍ら (その一)
川田順

大正十四年乃至昭和四年の間に滿鮮旅行の途中九回まで京城を訪問した予は、あの李朝五百年の美しい死都に對して今日も深い愛着を抱いてゐる。百瀬千尋君の歌集『朝鮮』を拾ひ讀みしながら、自分の旅行の追憶に耽らせてもらふ事は匆忙中の樂しい仕事である。

がう〱と轟き立てゝ夜すがらを大江の氷張り破くるなり
暮れがたの氷らむとする風土をいのちさびしく踏むべかりけり
冬の日の照り乾きたるほこり風つめたくうけて身はひきしまる
冬の日の光りするゝ庭に來て鶴あそべりこゑ立てねども

旅行者の予は旅行に好適の季節のみを選ぶので、朝鮮の冬といふものを知らない。山間の家の淋しい庭に啼かぬ鶴の姿を見る事や、漢江のひろびろした流れの氷る事などは百瀬君の歌によつて想像するばかりである。北漢山の岩の間に靜の氷りついた『瀑布』の眺めも想像に描いて見るばかりである。予は一度半島の冬を訪はねばならぬ。予の友人が或る坂の上に住んでゐた。夜戀の歸りなどには、その坂の氷を踏み滑りくして、たつた一丁ばかりの道に十分間もかゝると言つた。尤も、それは躑躅たる醉歩の結果かも知れぬ。

あたゝかき冬ぞと思ふ緣におく今年の卵はながく保てり
耳附も三寒もなくて過ぎ行かむ今年のみ冬おもへばさみし

多くさうであらう。京城名物の冬は耳が凍り落ちるまで冽々たるがよい。さうして、やがて次の歌のやうな温かく美しい春が展開して來るのである。

匣翻の下枝のゆらぎうつつなし日向の土に花咲かせつつ
塘堤の香むす花すれすれに朝鮮風ぶく春の雨なり
胸ものの朝のあたまに降る雨はまだ沢けれど池の丹つつじ
たてきりし温突のぬくみ醉ふばかり佛けつつあれや外は春の雨

寒い時節に旅行しなかつた予は溫突の溫味といふものを解さない。櫻の實の紅らむ頃牛耳洞を訪ねた予は、とある農家の溫突に翡玉が一杯乾かしてあるのを見た。『此の部屋に寝て見度い

朝風に光りかたぶく青篤は石垣をゆれて一面のみどり葉
人を待つなにか樂しき靜こころましらは啼けり松のかなたに

大正十四年初夏第日朝鮮ホテルにての吟である。予もまた思ひ出す。百瀬君は靜默な、沈着な面持した賢者であつた。初對面の挨拶に高麗青磁の皿一個持參せられた。予は他に何か慌だしい事があつてろく〱挨拶りもしなかつた。あとで、相濟まなかつたと思つた。あの旅館で、松の彼方に鵲噂を聞いたとはめづらしい事だ。歌人といふ人間は どんな顔 をして ゐるかと猿が覗きに來たのかも知れない。予は大伴旅人のいはゆる『酒飲まぬ人』ではないから、殊にして猿にだけは似てゐなかつたかも知れない。百瀬君は、歌集の上から推察すると、どうやら『酒飲まぬ人』らしいけれども、さりとて『さかしらをする人』でもない事は歌帖の上から想見出來る。つまり、あの時覗きに來た猿猴はわれ等を自分の仲間でないと諦めて飛び歸つたに相違ない。旅館の庭の壇上に古雅な八角堂が立つてゐる

なさ』と予はつぶやいた。一度は半島の冬を訪問するのであつた。

鋼界立ちかんな咲くよと見ひしに今朝おく霜に萎ぼりにけり(初霜)
はじけ咲くけしの頸花すがしむむと鼻起の掛つきて頭あり(哭慕二首)
鵲所組の今年植ゑしにまじりみし桔梗の花が短く咲ける

地方の色たつぷり沁み出た佳作である。『川田順氏を迎ふ』の一聯中に次の歌がある。

ひ上つてゐる。これは文祿の役に浮田秀家の本陣であつたといふ事だ。予はしばし〱その堂に上り、かゝつて北漢山の日没を愛した。

松明の列あわただし雨のなか土堤ためなくなり來しならむ(洪水三首)
見さくれば吾が家の軒は水つきてもの突き當るいつぎいつぎに
たすけ呼ぶ聲さへつきて屋根の上に逃げおくれたる人ゐずわれり

散りしきるさくら紅葉を月の前に予が拾さへさなへ足らはず(哭後二首)
散りしきる木の葉の音の日に寒く瘦なき冬は來向ひにける

その日・その日
膳田誠一

漬化てるチンドン屋の夫婦が、不景氣の街を一つ時かきまぜて行く

海の生物のエロとグロ (上)
水産試驗所技師 牛奥貞夫

一生獨身の蟹

夏の海岸で誰の眼にも觸れるのは蟹であらう。波打際の砂の上などをチヨロ〱と走り廻つたり岩の上や青苔の生えた石の下などによくゐて捕まへようとすると小ざかしく鋏をふり上げたりして、ちよつと憎らしい氣のすることもあるが、何といつても蟹は夏の海濱の愛嬌者である。この蟹を捕まへてその腹を見ると丁度人間でいへば褌といふ所に小さな袋がある。『お父さんこれなあに！』と子供に聞かれたおやぢさんが『ウンこれやあ蟹のキンタマさ』なんてあつさり片つけてゐるのをよく見受けるが、實は決して然らず、これはサツクリナといふ寄生動物の寄生してゐる姿なのだ。この寄生虫は蟹の雌雄いづれにも寄生するが、特に雌に多く丁度その卵を抱く所に頑張りついて了ふので、蟹は産卵する事が出來なくなりしかもその生殖器にまで喰ひ入られ生涯生殖不可能者となつて遂には一生を淋しいやもめくらしですごさねばならない破目になつてしまふ寄生虫サツクリナは蟹のほかやどかりにも寄生する。海濱の愛嬌者蟹君の裏面にはこんな悲しい物語も秘められてゐるのだ。

夫婦で暗い生活

『太陽の無い街』に暗い生活をする人々のあるのは敢て人間世界の出來事のみではない。蟹類の中にも氣が弱く、力も弱く自ら生活することが出來ず、他の生物に寄生してそこらの石の下や岩の上に隱遁者の如く生きてゐるものがある通稱かくれ蟹（學名ピンノテラ）といふ奴で大きさも一糎内外の極めて小さいもの。これは何時でも夫婦揃つて二枚貝（はまぐり、あさり等）の内に入つてそれこそ荒い波風も知らず、閉ぢ込められた暗い世界で樂しい日陰者の生活を營んでゐるのである。居殘にころがつてゐる二枚貝の中をあけて調べて見るとこの夫婦蟹がすは一大事とばかり逃げ出すのを見ることが出來る。

彼等は明るい日光の下に食物を獵る必要がないので目も大分退化して盲目だ。盲でなくてもすつかり退化してしまつてゐる

海鼠の肛門が家

今度は海中のグロテスク。これは大きさ一五糎乃至二〇糎位のもので『アナゴに髣髴の魚隱水魚』（學名フイラスフアー）といふ。隱水魚は一尾のナマコの身體の中には通常一乃至二匹位だが、ひどいのになると一尾の中に三四匹位居るのもある。通常その腹部深く喰ひ込んでその魚を斃して又次ぎのものに移り住む。海中の亂暴に似た奴でナマコの中に……とするといふ所にその習性の特徴がある。換言すると便所の汲取口からこつそり家の中に入つて貴重な財産を盗めすみ取つた上、命迄も奪つて了ふといふ恐ろしい奴。この隱水魚は多く三浦半島の三崎、或は吾國の南端琉球諸島、南洋方面に棲息してゐるナマコの臓の中を調べるとよく發見されるのである。

募るもの

學藝界一◇『徳川禁令考』豫約募集 司法省の編纂二冊は吉川弘文館から豫約刊行される。申込滅額每月三圓八十錢拂（送料別に朝鮮十五錢）最終回は一圓八十錢。毎月一冊刊行頒布

短歌（當季雜詠） 尾上柴舟先生選
川柳（當季雜詠） 井上劍花坊先生選
俳句（當季雜詠） 臼田亞浪先生選
俳句（螢）（十五日締切） 竹内たけし先生選
詩（題随意） 佐藤清先生選

一人五句、五首、三篇以内のこと用紙は絶對に半紙及び原稿用紙のこと（はがきは沒收）原稿紙に住所氏名雅號記載のこと
締切は每月末日のこと
川柳、俳句、短歌の天位に薄謝を呈す

京城十景 (八)
南山公園
池邊貞喜

晴れた日私はいつも思ふのだが、北漢山のてつぺんに瀧をかゝげる人はないか。白い瀧をさらした樣にたらして、そこで美しい女達に水浴をさせるのだ。きつと望遠鏡を持つた散歩者が多數この公園を歩き廻る事だらう

エスペラント語の話 (三)
朝鮮エスペラント學會 大山時雄

今エスペラント界ではヨセフシエレーの世界的諸間とも一つ、アンドレオ、チエ氏の直接教授法によるエス語講習會の盛況振りです。どんな講習會でも最初は多くてしまひには半分三分の一に減ずるものですがこのチエ氏の講習會は段々講習生が增加して五倍七倍になるといひます敎科書を用ゐずに會話によつて敎へるのです各地から引張凧で有名になつてゐます

最近のエス語出版界を通じて見ますならば世界的人氣を博した彼のレマークの西部戰線異狀なしが飜譯出版され、大體に歡迎された彼の第二の著述その後に來る者も近く譯されて出版される運びになつてゐます。ヘロルド社からはヤルミーロイ、パーサスといふ上下二卷總頁七百頁のエス語書き世界史が發行されてゐます

最近また一八九七年に行方不明になつた北極探險家アンドレー一行の日記が昨秋偶然にも發見され各國語に翻譯されると同時にエス語にも翻譯されました。日本においては朝鮮の高層氣象報告書が[illegible]立派なエス文で各國に送られ學界その他の論文もエス語で發表され着々國際間に重きをなしてゐます

岡本綺堂の修禪寺物語、片岡鐵兵の不自由な人々、有島武郎の惜みなく愛は奪ふ。江戸川亂歩の一枚の切符等が最近エス譯されてエスペランチストを喜ばしてゐます

昨年九月から十一月にかけては大分縣の巡査敎習生の熱心な講習會があり今年の五月二十一日から一週間福岡縣警察部特高課長の熱心によつて特高課主催で巡査敎習所で植村氏が講師としてエス語講習會が開かれました。講習生は特高課長をはじめ警部補巡査部長巡査等の各階級を網羅した警察官三十名で最後まで一名の落伍者なく最後の茶話會の席上特高課長は『無味乾燥になりやすい警察官の生活に一脈のうるほひを與へるものだ』との聲を力說し知事も內務部長も深く感動して双手をあげて贊成し機會ある毎に今後この會に出席する旨を述べられました。この會名を火曜會とつけてゐます

名古屋の東築甲種商業學校ではこの春學校主催で『商用語としての國際補助語』に市內の知名の士を招待し四五の兩月にわたり同校五年生百三十名に講習させました

日本には三萬の癩病患者がある。その癩病患者にエスペラントの尖端をきつたのは武藏野秋津村から十丁程歩いたところにある全生病院長光田先生であります村人は老人も子供も盲人も重症人も皆エスペラントをやつてゐます、機關誌『山櫻』にはエス語欄を設けてゐます

今JOBKからは每週池澤郎太郎氏がエス語の講座を放送してゐます、京城の東亞日報には此間から白南奎氏がエス語講座を連載してゐます井上收氏の極東時報には毎號エス語欄が設けられてあります拓務省專興官になられた杉浦氏が在鮮の折私が二ケ月ほど押かけていつてエス語をすゝめ杉浦氏が『エスペラント一家言』と題する感想文を京日に寄せられたのは確か大正十二年の一月だつたと思ひます、その後代議士となりエス語を中學學校の正課に入れる運動の中心に立つて大いに盡力されてゐます今京城には私の主宰してゐる朝鮮エスペラント學會の外に中央高等普通の山本君が旭町でエスペラント普及會を、蔡廷君が永樂町で新興エス會を、金億、白南奎君達が鮮語に朝鮮エスペラント協會を今年擴大を用た趙君城府行の李君達が朝鮮エスペラント研究會を支持してゐます鮮內各地にも澤山の會が出來ました

エスペラントがどんなものであるかは現代人の常識として心得うべきことゝ思ひます。英語を世界語だなど思つてゐては笑はれますよほど恵まれた人でなければ英獨佛語に限らず外國語の習得は困難ですがエス語は吾々東洋人にも學びやすく出來てゐます

中學生諸君、女學生方、專門學校の諸君、醫學敎師諸氏は何はともあれ一應エスペラントを學んで置く必要があると私は信じて疑ひません（完）

海の彼方
ボヘミアで四千年前の城砦發掘

【カムブリツヂ（マサチユセツツ州）發聯合部信】當地のハーヴアード・ピーボデイ博物館およびペンシルヴアニア大學博物館の聯合考古學探檢隊は過般ボヘミアのハモルカで四千年前の城砦を發見した。それは石器時代の最も完全な遺物だといはれてゐる。右の考古學探檢隊は博物館にもつとも貴重なる記念品を持歸つた。その發表したところによると右の城砦は柔軟な岩から出來てをり四千年前に築かれたものに相違ない。そこの土間に埋れてこれを說明すべき種々の記念品が發掘された。それらはいづれも文明への道程を語るもので古代人類の什器や武器が石や骨で簡る巧に造られてゐた。殊に陶器の製造などは藝術的に手に入つたもので當時の文明の經濟を研究する好個の參考品であつた。それから石器時代の人民は農業を營み敎育を爲し機を織る事の業を營んでゐた。また一種の物々交換的の商業が行はれバルチツク海の琥珀、地中海の貝殻、ハンガリアの銅製裝飾品の如き品も高價に取引されたものである

圍碁新局 (七)

先 河合鶴次（三段）
白 坂口常治郎（初段）

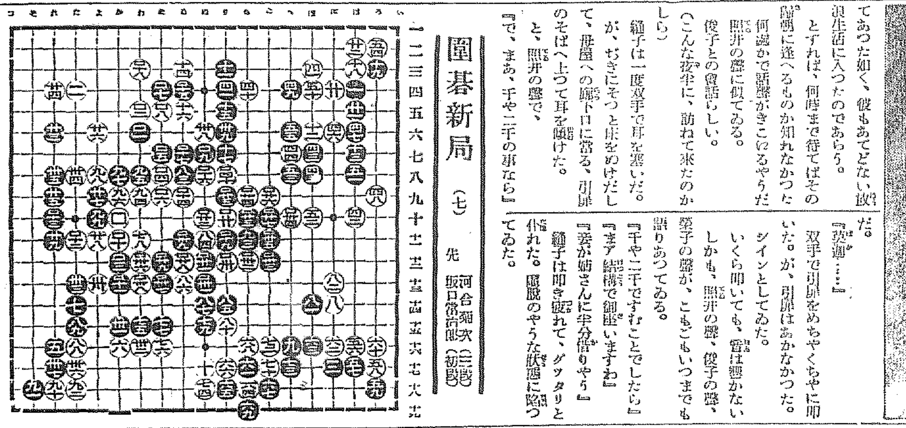

ぬ十二 り九 を十二 と十二 を十三
ぬ十 と九 り十二 へ十 わ十三
ち十 と十 ぬ十三 と十一 る十一
ち九 る十二 ち十二 わ十二 り八

凍えた花 (91)
伊藤松雄作 寺島柴明畫

窮路 (9)

鐘子は自分の身體の變調が、遲かれ、早かれ、俊子の眼を逃れることは出來なくなると思つた。

(戀ではない、呪はれた性慾——しかもそれに蝕まれた自分獨りが負ふ苦しみ恥辱)

それを考へると、死より他には採るべき道がなかつた。

(たつたいまでも死にたい——このまゝに死んでゆきたい)

その夜まんじりともせず、考へ眈り、くりかへし呟いたのは、この言葉であつた。

八島からはその後何の消息もなかつた。或は唯一のたよりに認めてあつた如く、彼もあてどない旅生活に入つたのであらう。

とすれば、何時まで待てばその時期に逢へるものか知れなかつた。

何處かで話聲がきこえるやうだ。照井の聲に似てゐる。俊子との會話らしい。

(こんな夜半に、訪ねて來たのかしら)

鐘子は一度双手で耳を塞いだ。が、ぢきにそつと床をぬけだして、母屋への廊下口に當る、引扉のそばへ上つて耳を傾けた。

と、照井の聲で、

『で、まあ、千や二千の事なら』

といつた。

(金で、金で何でもかでも始末がつくと思つてゐるのだ、いや始末をつけるつもりなのだ)

と、俊子が答へた。

『そりやもう、結構でございますわ』

鐘子は併れかゝつた。

(まさかお母樣までが——)

若い女の聲がした。榮子らしい。——確に榮子だつた。

『まア二千圓！小さい文化住宅が建つわね。いいこと、羨ましいわ。妾お姉さんに半分借りちまはう』

鐘子は、氣が狂つたやうに叫んだ。

『狡猾……』

双手で引扉をめちやくちやに叩いた。が、引扉はあかなかつた。シインとしてゐた。

いくら叩いても、音は響かない。しかも、照井の聲、俊子の聲、榮子の聲が、こもごもいつまでも語りあつてゐる。

『千や二千ですむことでしたら』

『まア結構で御座いますわ』

『妾が姉さんに半分借りやう』

鐘子は叩き疲れて、グツタリと倒れた。悪夢のやうな狀態に陥つてゐた。

と、眼がさめた。雀が鳴々して鳴つてゐた。戸の外は白んでゐる。

(あゝ夢だつたのか——併し、夢ではなささうだ、明日にも、いや今日にも照井がやつてくるかも知れない、と、いまの夢同樣な場面が展開されるに違ひない、殊に榮子なんか、何をいひ出すか知れやしない)

さう考へると、迚も寝床にぢつとしてはゐられなかつた。

五時が鳴ると、鐘子は起直つた。

(とにかく家を出てしまはう、何處へゆかうあてもないが、とにかく海岸へでも行かう、そこで死場所を見つけるのだ)

鐘子は、そつと部屋の方へ行つた。

『もう起きたの？早いんだね』

俊子が聲をかけた。

『あら。まだ寝るのよ、お母樣も少しやすんでゐらつしやいよ。あんまり口が淵くもんだからうがひでもしやうかと思つて』

彼女はそつと風呂場へ入つて洗面をすませた。

そして鏡臺の前へ坐ると、急いでクリームを手にした。

(海岸——どこにしやうかしら)

二の宮での思ひ出が、懷ましくもまざ〱とうかんで來た。

が、せめては八島のゐる國の汀を洗ふ、水のつらなり、その海邊で死にたいと考へた。

(どこへゆかうかしら？)

深い溜息と共に呟いた。

水泳と登山
年齢から見て

夏になると水泳や登山が流行となります、これは體のために誠によい運動となるとされてをりますがそれを年齢的に研究した結果次の如く他の運動に比し適年齢が長い事を示してをります

種類	適年齢
登山	一六—四〇
水泳	一二—六〇
ゴルフ	一八—六〇
歩競走	一六—六〇
メヂシン球	一四—六〇

このやうな種類の運動がもつとも年齢的に永續性があるのであります。何といつても四十歳を過ぎると生理的に肋膜が硬化し、心臟の力が衰へるのが自然の勢ひでありますからはげしい運動を避けて、右のやうな運動をするのがよいのであります、登山にしろ水泳にしろ靜かな運動となりますから四五十歳の中老以上の年輩の人にはもつともよいのであります。普通行はれる高飛び、飄飛び、擲高飛びなどは廿五歳位を限度とし、短距離や長距離の競爭は三十歳を限度とされてゐるのに比較しても、水泳や登山は一般的のことになります。何といつても中年以上の人には過激なる運動は避くべきですが、殊に肥滿した人は心臟が弱りやすいものですから、激動はよくないのであります三十歳までは鍛錬、四十歳以上は攝生といふ方法が、健康增進に必要なのであります（體育研究會調べ）

讀者らん

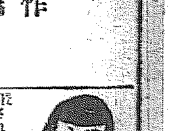

▲京城神社および天滿宮の敬崇その大半を被害され神社の威嚴をそこなふことはなはだしきが故に早速修理して戴きたし（皇國學人）▲朝鮮銀行前に交通巡査が無いが爲だが大京城の交通整理上大變嗽に見える、統一したらどうか。暑い盛りは交通巡査もつらい事だらう（一府民）▲近頃はどの銀行組合の窓口も大變氣持よく親切であるが然るに〇〇山金融組合の預金係は大變横柄である吾々商家の店員は一分の時間も惜しいのだ、然るに多數の客が溜りになか〱出てこない、たまりかねて給仕君が再三注意してやつと出て來たがその態度のにくらしさ何だ少し位待つてゐやがれといはんばかりであつた（一店員）▲四日の南山與士に告ぐ假にも國家の法律に違反せざる範圍において行動するのは何が惡い野球の富日仁川に行からが身體を自己の自由意志によつて動くのに何の文句がある抑々野球を敵等は何と解釋するか興行でも無くはた又人氣取りでもない要するに若人の體育を增進するのが大なる目的では無いかさすれば断固等の如き體育の根本精神をはき違へてしかも得々としてゐる輩の輩出するのは眞に遺憾の極みだ（仁川へ行つた人）▲龍中の應援に龍なしとは羨是を極めざる輜重僕の言だ、球場における野卑な罵聲が龍ある應援ならば動物園の猛獸連を球場に驅込ませた方がまだまだ絶大の偉觀と偏貴な自信力と否能な頭腦とが龍中のモツトーだ（龍中龍助生）▲十日前に自動車で漁取りに來られた方で投網（四分目、二番）を往十里附近で紛失された方はありませんか、某朝鮮人が拾つてをります（見た者）▲『若草を愛する會』のグループへ入り度いと存じます詳細をお知らせ下さい（TA生）▲お子達の少ない嚴格な御家庭にてお使ひ下さいませ（お願女）▲留主番、臨園掃除、學耕貸家貸取立等々に住込み一時にてもお使ひ下さいませんかお願ひいたします（正直老人）▲生後三十日血統正しき女子愛兒家に貰はれたし（困つた女）▲白黒ブチポインター種（？）相當大きな犬がよく、なついてついて參りまして歸らうともしませんのでお預りして居ります裁判所のあたりからついて來たものです、御心當りの方は（光化門二四〇八番）

出版界

◇婦民鑑證（第二之三）櫻狹秘錄▲ランブリ坂井由五郎
●肥後（七月號）四十錢、東京々橋二ノ八京ビル肥後鄕友雜誌社
●中央佛教（八月號）文士の出家並びに求道的傾向（今武光、加藤一夫、ほか教界內外の諸家）その他（十五錢）東京牛込矢來五七その社
●商業時代（八月號）登龍峰と山林植物帶（三林顯三郎）子女に獎勵したい細藝と繕話（山下聡人）その他（廿錢）東京麴町川町一六六三田國文化社
●比荷（八月）俳誌（廿錢）江原道長箭山南蕗發行所
●道誌誌行（七月）原岩樹主宰誌（五十錢）京城林町二六九鮮誌之經濟社
●性（八月）秋山向男主宰誌（三十錢）東京小石川宮下町五六日本體性學會

今日の新刊
（遞務局圖書課）

（邦文部）▲財務時報（七月號）前三木濟一▲京城雜報（七月號）吉田茂助▲府邑面雜誌（第三號）田島二郎▲朝鮮青年（二十七號）平山道男▲聖天教報（第十六號）澁部政一▲聖戰（七月號）石永富八▲山獄（第十三號）雨見正雄▲朝鮮貯蓄（八月號）和泉徳太郎▲朝鮮新生（七月號）永井勝三▲會寧支部報（第四卷三號）ウイリヤム、シ、ケール▲會報（七月號）岸島龍▲工作物統計標準 田時良▲地籍略圖寶原猿▲道富世（第七號）井上好雄

（鮮文部）▲農民（八月號）金一大▲軍方（創刊號）曹仲瑞▲樂世朝鮮（三一號）金致臣▲京城雜誌（第七一四號）楊秀春▲愛友調文（創刊號）金基東▲宗教々育通信（第八號）孫興晧▲教會報（第五十九號）安斗瀬▲金融組合（第三十四號）小口弘▲野風文一▲南原

演藝案内

ブロードウエイ 十一卷 ダグレン・ヴリン・ドライオン氏 イヴリン・ブレント嬢主演 マーナ・ゲイ トーマス・ジャクスン氏 ロバート・エリス氏
松竹キネマ右太プロ特作時代劇 松葉かんざし 九卷 白井喬二原作 池善一脚色 綺麗な若侍が姉の敵を狙ひ 浪人と大衆が活躍
喜樂館

山本勘助 全七卷 日活太秦撮影所時代劇作 短期特別大公開 新版 正義の強者 全十卷 維新暗流史 完結篇
京龍館

大仇ヶ原の涙陣 東亞キネマ特作現代劇 海國の母
東亞俱樂部 さらば青春 全六卷 悲歌 エレジイ 全九卷

中央館 赤垣源藏 全八卷 マキノ帝キネ

裴龜子舞踊 喧嘩商賣 小阪東三郎 大正館 春の秘密

仁川出帆豫定 お山の大將三幅對 鮮航同盟會 仁川支部 阿波共同汽船仁川出帆 利通號 共同丸 長山丸 代理店 野口商會
朝鮮郵船 大連汽船 近海郵船 大阪商船 朝鮮汽船 出帆廣告